大同報

發行者 盛德新聞社 新京特別市中央通三四 印刷所 新京特別市六馬路三二 價目 每月一元五角 零售六分 廣告價目 每行三元 電話 振替口座新京一〇七

汪主席訪問張總理
酬酢歡談曳曳融融
推心腹見情愫滿華兩國若弟兄

汪主席滿京第三日之九日午前於旅邸滿業公館、有張國務總理協和會長之來訪、其後主席亦赴國務院答訪張總理、劉談歡暢、旋於正午出席大和旅館張國務總理之招待宴、與在京滿日華軍官民首腦並其他外國使臣集聚一堂、又繼開一幕極融洽之交驩情景

斯日張國務總理、身着協和禮裝、偕同松本秘書官、由午前十時、訪問汪主席於旅邸之滿業公館、於二樓會見室與汪主席歡談約十分間、遂行辭去、汪主席旋即偕同褚民誼外交部長以下七名隨員及同行者、於十時四十分與接伴員、同自公館出發赴國務院答訪張總理、彼時國務院爲歡迎滿洲友邦之元首、舉全總務廳沸騰着親善之熱意、凡薦任官以下男女全職員均齊着協和禮裝儀態端整、齊列正面廣場中、而於汪主席來訪數刻前、三宅協和會中央本部長其他簡任官以上、亦各整隊於門前停車處、敬候汪主席之來臨、挨午前十時四十六分汪主席之來臨、張國務總理協和會長出迎至禮車前、汪主席降車寒暄之後、王庶務科長當先嚮導、主席行至電梯昇降處、與總理並乘、直抵四樓貴賓室、繼則隨員同行者、齊至貴賓室、武部總務長官、三宅中央本部長、古海次長亦皆列席、歡談之中、汪主席滿面笑容、少許一同擧起日滿華萬歲之盃、祝杯、復由張總理引導一同至總務廳樓頂、金、大迫正副市長恭候已久、於兩氏說明躍進國都繁華情勢之同時、主席亦遠望國都十年建設之實情、感懷殊深、一同再返貴賓室、少加休息後、遂行告辭、張總理送至門前、旋又誠懇答謝廣場中之全職員、而再乘禮車、午前十一時十六分歸還公館矣、繼續又赴張國務總理之招待宴、至會場大和旅館時、王總務廳庶務科長迎接入內、主賓側諸員、皆必恭必敬出迎於門前兩側階上、即有張國務總理引導至二樓休憩室、及至預定時間、張總理遂請汪主席入樓下會場、會場待候之陪賓國內側＝宮內府宮內府書府兩大臣、吉侍從武官長、于、張兩將軍、橋本、沈正副祭祀府總裁、參議議長以下各參議、三宅協和會中央本部長、武部長官、各部大臣日本側＝吉本中將以下各將星、松永海軍武官、歐洲側＝華根納、奈洛尼、德意兩國公使、古列等西班牙代理公使、中國側＝廉大使以下中國大使館員、其他駐京中之呂駐華滿洲國大使、顧壓參事官、民間側＝山崎滿鐵副總裁等、九十餘名一同起立歡迎、汪主席就席後、張總理致歡迎之辭、而一同擧杯、隔而汪主席亦起立酬謝、一同再乾杯、於和氣靄々中交驩宴畢、參會者一同起立、汪主席同張總理再赴樓上休憩室少息之後、張總理相送、汪主席向列於門前傍歡迎之關係諸員答禮、午後一時二十分、自大和旅館出發、二時歸還公館而同廿分更赴國都南嶺、國都會主辦歡迎大會

照片＝左上金市長說明國都狀況左下汪主席會見張總理

聆謦欬感激何已
倡和平大亞之榮
張總理歡迎辭

〈張總理在歡迎汪主席宴會席上致詞〉

我東方之國、國家之禮、其所重者有二、一爲軍禮、一爲賓禮、今次何幸得茲迓中華民國國民政府主席汪精衛先生與全國之民恭修迎賓之禮以表萬里丕賀之感忱、以致永久不渝之邦交、欣悅之下、衷懷益熱、不知何辭能伸歡迎之誠、而答貴主席之盛情、言之所不盡意之所不到、統祈原諒、竊維自古天下非常之際、必出非常之人、使之整頓未曾有之變局、而開創大通一新之局面、今日世界之勢、正陷未曾有之變局、而任大通一新之開創者、東有日華滿三國、西有德意兩國、惟此五國以其形勢則世界之經緯也、以其精神則道義之柱維也、天之所應、人之所順我親邦日本帝國自去年十二月八日遷征伊始、一舉而殲美國戰艦於檀香山、擊滅英艦於南洋、進拔香港、陷新嘉坡、降菲律賓全域、收英荷屬邦更破聯合軍以定緬甸、閱月僅六、而印度以東、英美無復立錐之地矣、嗚呼盛哉、有書史以來、弔民伐罪之武者未有神於此者新民明德之仁未有聖於此者、而親邦日本帝國不敢矜其功、將開創大東亞共榮之境、令亞洲各民族樂其生而安其業一切尊劉發覩上軌日就月將之功、既見殷々之勢事在清鑒何庸贅言

貴主席以民國締造之元勳、夙倡大亞細亞主義期以上慰中山總理在天之靈、下以與四萬萬民於一心、夙夜努力不憚辛勞、以至今日有謂非常之際、必出非常之人者非貴主席而誰歟、今得親接謦欬而聽其教欣喜何如惟願貴主席爲國爲道加餐自玉陳力新興大東亞之業爲世界經綸未曾有之變局之人類開創大通一新之大地、吾國雖不敢謂亦願擧全國、而俱事於此也、語云行百里者半九十里、前程艱難不啻山複水重、請以達成而後已之決意攜手同行、謹擧歡迎辭敬擧一杯祝貴主席健康並賀貴國國運繁昌慶隆

攄誠熱烈欣迎國賓
惠風和暢中三萬歡聲動地天

國都歡迎大會

由於今次新中華民國國政府主席汪精衛氏的不辭辛勞、惠然來滿訪問、更是激動了我國四千五百萬國民的熱血、強化了我們的興亞奮鬪決意、協和會爲表示我國官民學生青少年團對汪主席來滿的歡迎熱意特於九日午後二時半起在國都南嶺綜合運動場舉開了空前盛大的歡迎大會、動員日滿系中小學校男女青少年團三萬餘名並請在京國內外要人來賓滿場眞是滿華交驩史上創舉的光輝記錄

會場內外明朗 充滿興亞之光

國都的南嶺有着光明歷史的戰蹟、以軍營爲中心附近都是許多專門學校大學校的校舍當着可愛的春夏之交、青綠的樹木茂盛、空氣新鮮眞是令人心快意爽、綜合運動場是在中央動物園的左側建築的非常壯觀、潔白色的圍墻粉紅色的安子克土（跑道內）再鋪上場心內坦綠如茵的草不亞如美景圖畫一般、會場的四圍有日滿華三族國正台是汪主席和來賓席、左右側是學生席、正台對面揭揚國旗、是日天氣清和、溫度適宜、空中萬里無雲、會場正門外揭着滿華鮮明的國旗、和滿華攜手協力邁向興亞大道的標語會場的內外處處的明朗、簡直都是興亞之光

內外官民薈集 敬待歡迎佳賓

歡迎大會的各係員於一時半就事前到會場內準備種切、其次六十校的青少年團員三萬多名及協和會代表、國婦代表魚貫入場、在二時十分許主辦側的歡迎大會會長張協和會長、副會長阮協和會副會長、三宅中央本部長、副本部長大會委員長金首都本部長、副委員長大迫首都本部副本部長亦都到場、接着來賓等代表滿鐵代表日駐滿大使館代表中國駐滿廉大使、德意駐滿公使、呂大使、及在京特任官、簡任官一齊蒞場、諸員入場完了乃敬謹等待着新中國的元首汪主席的大駕光臨

汪氏準時臨場 大會綉幕即開

三時三十分、全場一同起立、見有歡迎飛機飛來、同時奏起軍樂、汪主席已乘着宮內府的禮車率領着一行隨員欣然蒞場、當時候全場歡迎者都緊張起來、在歡迎樂聲中汪主席降車、張會長率同大會先導委員出迎、由張會長先導汪主席由正門右側入場登台入席、當時飛機繞場一週、全場一同起立於森田進行係員號令下敬禮向汪主席敬禮、汪主席身着青色大禮服、精神煥發謙然回禮汪主席席於正台右側的主席席、會長席在左側其後爲主席同行者軍側及隨員席全體着席後於爲歡迎大會乃正式開始

三千餘青少年 堂々分列入場

開會首先爲三千六百萬協和青少年團員的分列入場式、汪主席由金委員長先導離席登閱兵台、各校青年團員踏着軍隊行進曲由會場西口整列入場、一個個精神活潑、身體健壯穿着白色運動服眞是興亞的動力之源、頭一校爲師範以後接着一中、二中、二高、文化、中央、宏文、東亞等島國、西廣場、白菊、八晉高等女子青年團、永長路、錦丘、實科、女一高、女二高、大和通、大經路、等少年團、年團、西廣場、白菊、等少年團、青年團隨後均有一名優秀青年團員率導、直到閱兵台前高唱向右看行注目禮的口號汪主席威風凜凜氣度偉大令人起敬、對各校青少年團

揭揚滿華國旗 兩國歷史交驩

分列式終了、汪主席歸席於是舉行滿華國旗揭揚式、軍樂隊奏起中國國歌、全場一同起立、揭揚反共和平建國青天白日滿地紅的中國國旗、全體行注目禮國旗揭揚畢由張會長奏國歌時揭揚國旗、全體行歸本席然後全體起立齊唱汪主席歡迎歌歌聲嘹々入耳汪主席不覺中微笑、唱歌完了由場內放出野鴿翱翔空中、同時慶祝飛機一二次飛來、和

部瑋（白菊小學五年生）和女少年團員吳秀雲大和通國民優六年生捧持兩束鮮花、敬謹爭合階至主席座前、贈呈花束汪主席起立趨前接受、其歡欣的表情流溢了滿面滿場一同拍手祝賀、先後獻花東置於台前座上後主席乃退歸本席然後全體起立齊唱汪主席歡迎歌歌聲嘹々入耳汪主席不覺中微笑、唱歌完了由場內放出野鴿翱翔空中、同時慶祝飛機一二次飛來、和群鴿爭着高飛頗有可觀

合同建國體操 最是精采壯觀

然後爲全體青年少年團代表的合同建國體操表演、由向井先生指揮發令作起建國體操、動作規律整齊、最是精采壯觀、把建國精神表露無遺、很得汪主席、和來賓們的賞揚其次更接着由滿系少年團二千名女子青年團一千一百名、日系女子青年團一千七百名、作徒手體操和舞蹈、本都作的靈巧精巧、時得滿場的鼓掌拍手、至三時五十分大會終了

中華民國萬歲 張會長大歡呼

在大會終了時、全體起立由張會長發聲率領全體三唱大中華民國萬歲、呼聲雷動、震盪了大空、熱烈空前當時的雀躍鼓力拍手歡送、當時場外還有花砲轟々的響砲祝飛機三次飛來呼々聲、那種歡迎盛況的景象着實令人感動、閉會時由張會長先導汪主席率隨員退場、歡迎大會乃告閉幕矣

張協和會長歡迎辭
願加强提攜

本日在此得恭迎中華民國國民政府、主席汪精衛閣下、是吾等四千三百萬國民、均感無上歡喜之處、同時更擬藉披瀝滿腔之誠敬、以對不遠千里而來訪我國之閣下一行各位、謹表示歡迎之意

汪主席平素對東亞復興、即懷抱高邁的識見與列烈的氣魄、自高揚和平反共旗幟以來、率領中華民國、挺身於果敢的興亞運動、此誠爲吾等不勝感佩崇敬之至今次來訪我國、確信在滿華兩國國民之親善上、有劃期的意義、同時對於以親邦日本爲盟主之大東亞共榮圈之使命及目的、亦認上更進而對世界和平上貢獻良多、於茲故對閣下更深表示敬意

我國兹逢建國十週年、內即對處時局、期以飛躍的發展外則與盟邦諸國關係、愈形加强緊張、同時世界現狀、亦正處於歷史的一大轉換時期、是以我滿洲帝國協和會擔當國民思想運動、實痛感責務之重大、尤其對於共產主義之共同防衛與確立大東亞共榮圈之使命及目的、亦認上更進而對世界和平上、同時對於以親邦日本爲盟主之大東亞新秩序建設也從此國十年以來突飛猛進、中央及地方的政治機構以次改善治安確立教育擴展、經濟上兩次五年計劃、農工並進、對於大東亞戰爭已經闡明和友邦日本協力、對於東亞共榮的將來、必有偉大的貢獻中華民國卅一年來、雖然多災多難、直至今全面和平還未實現、然而最近兩年以來有覺悟的民衆、已經重新體認了國父孫先生的大亞洲主義的精神、從而自覺自愛其國、互愛其國、共愛東亞、我們知道要充實力量來負擔建設東亞新秩序的責任、同時我們知道國利民福只有於東亞共榮中求之、本於協和的精神、來團結國內民族、同時本於協和的精神來善鄰友好、謹以此意祝友邦滿洲的國運興隆、祝協和會諸君的健康（完）

已者也

茲當歡迎遠來一行各位、略述以上所懷、用作歡迎之詞最後更以協和會之名、敬祈中華民國之隆昌與國民黨之發展

康德九年五月九日
滿洲帝國協和會長
張景惠

我們的本分 愛東亞
(汪主席答辭)

張會長及協和會諸君、剛纔聽到張會長懇篤的致辭、莫名感謝、兄弟此次訪問貴國、自入國境以來、隨處接見協和會的組織精神、前日徵貴國的力量、我國的力量和日本的力量、協同起來擔負東亞共榮的使命、由此可見和平由於協力而要實現共同宣言來說、恰恰可以象徵這兩個字也正用得着、協字左方十字是叶音、右方三個力字、就是我及日本三國的力的意義、實在十分重要的、兄弟覺得若就善鄰友好來說這二字、是國內民族和東協和二字、最先見於中國書經堯典「協和萬邦」貴會用這二字、是國內民族和東亞的永久和平便要這三個國家協力同心的幹下去、友邦日本自從明治維新以來、已經七十六年、政治軍事文化二月八日大東亞戰爭開始以後、發揚國力、東自菲律賓西至緬甸、南括南洋群島英荷等屬地、實在爲東亞增加光榮、同時東亞新秩序的建設也從此國十年以來突飛猛進、中央

認 國父孫先生的大亞洲主義意義應友邦日本的建設東亞新秩序的主張、努力於和平反共建國的工作、對於大東亞戰爭、決定與友邦日本同甘共苦、由此而言、這三個國家、已經心與心結合力與力結合、共同踏上一條光明擴闊的大道、中滿兩國國民、從前是同胞、現在是同胞、將來也是同胞、我們要樂相關、存亡相共、兄弟來此之非常感動、在這大時代裡我們需要發揚公而忘私的精神需要誠實勞致的精神需要活潑進取的精神、這些都是青年所當有而須加以鍛鍊的、我們現在爲要爭取大東亞戰爭的勝利造成東亞的共榮、我們

所羅門水域 刻正激戰

【布宜諾斯艾利斯八日電】據墨爾本電稱、馬加聯軍司令部、八日晨發表謂「所羅門群島水域、現正在展開一大海空戰中」據華盛頓電稱美軍當局、也發表該海戰謂海戰尙在繼續中、詳情未明

見敵必殺斬草除根
珊瑚海大海戰發揮日海軍絕大威力

【東京八日電】日本海軍精銳、於美名輝煌之珊瑚海々戰、又復獲得冠絕世界之大戰果、按日海軍自夏威夷海戰以來以至最近印度洋作戰中間曾海戰多次、每次均能盡量發揮傳統之偉力、今次海戰、更將其實力顯示無餘即於新幾內亞方面作戰中之海軍部隊、六日在該島東南海上發見美英聯合艦隊主力之機動、一齊以戰艦隊等出擊、翌日（七日）不失機宜、一齊以猛烈攻擊、當時擊沈美戰艦加利福尼亞型、大破英戰艦瓦斯派特型、更與維斯他特型以不能再起之損害、關於大戰果之詳報、擊沈加利福尼亞型戰艦一隻、擊沈約克坦型二艦、在此偉大戰果中尤以擊沈美航空母艦薩拉托加大比之爲最、值得特加注意之點、更足令一般國民稱快不置殊薩拉托加型母艦與過去二十一日在夏威夷大熊大之擊沈之戰果、不久即可呈現於吾人之目前、約克坦型航空母艦一隻乃於一昨日六日擊沉一艦、戰果擊沈既往美國所誇稱之航空母艦之目前、而日海軍並不以此爲滿足、刻仍向到通過之敵殘存艦艇續行猛烈之攻擊、而全部擊滅、其餘戰力微弱之艦艇、自不難一網而盡、由此以觀、所謂較大之戰果、不久將呈顯於目前、不爲無根矣、不朽偉功、誠乃日本海軍之大勝利也、美航空艦由於今次擊沉薩拉托加型及約克坦型二隻、所餘者只有薩加（一九四五〇〇噸）、以下三艦而已、戰艦勢力爲之銳減、美英兩國對夏威夷海戰之敗北藉口出其不意、馬來海戰則謂由於航空機不足、泗水、巴達維亞海戰則又以指揮系統混亂爲口實、此次珊瑚海戰之慘敗或將爲所藉口而覺醒其迷夢也、就彼等此次以包含航母戰艦、巡洋艦驅逐艦之大集團作戰而觀、可以明瞭彼等所下之決心與日海軍之

炸呂宋島中部殘敵

【碧瑤七日電】日本陸軍航空部隊、協力中部呂宋島殲定作戰、五日晨於密雲中、越呂宋中部峨々峻嶺、猛炸蟠踞於巴瑤彭南方馬爾古南嶺里那斯附近之殘敵、與以致命的打擊云

本間中將 祭慰陣亡將士

【科列希德爾島對岸〇〇基地九日電】菲島派遣軍司令官本間中將、因科列希德爾島及馬尼拉灣諸要塞之完全攻下、乃於七日午前八時半率領幕僚至加布加寫、由丘陵地遙望科列希德爾等要塞擬親上陸地點、回憶麾下將兵之忠烈勇武、感慨良深、科西海岸加拿斯角附近觀

瑞典贊日軍武勳

【斯德哥爾摩九日電】日軍在珊瑚海々戰所獲赫々戰果與西歐諸國以深刻之印象、瑞典各報如於八日晚刊第一面以「珊瑚海之決戰」或「大海戰震撼珊瑚海」等標題大事登載日大本營發表文及澳洲、英美方面消息並爲錄被擊沈之美戰艦加里福尼亞號、航空艦薩拉托加號之照片、只若一讀即知日本之絕對勝利、故瑞典國民皆十分感嘆日本海軍之威力云

察日軍勇猛果敢惡戰苦鬪之戰跡、對攻下巴坦半島、科列希德爾島等地之戰死部下將兵忠靈、告以攻略成功、並爲之祈禱冥福云

德國民聞捷報 歡喜若狂

【柏林九日電】德國於七日午前十一時半、以特別放送向全國民放送日本海軍於珊瑚海海戰所擊沈之大戰果、德國民聞此感激莫名歡喜若狂近數日來、如緬甸戰線戰果科列希德爾島之陷落等、日軍戰捷消息、連日充斥於德國各報、當前德國對遠大進攻前線德國民之熱血沸騰英美側德倫復回戰之一種、因遂於馬達加斯加登陸、以企鼓舞國民之士氣、並維繫中立方面之信賴、而圖有所宣傳、然因此次之大戰果英美之宣傳、已完全摧翻、且證明英美艦隊脆弱無能、已難與日本艦隊抗衡矣云

強國、考日軍戰勝之主因、由來已久、自本年前華盛頓會議決定五、五、三、比率以來、日本即忍苦磨練以實制衆之見敵必殺戰法、並將此傳統的精神注入一億國民之腦中、因此故能收獲今日之光輝大戰果、吾人對盟國家於盤石之安的海軍偉勳、惟有永久感謝而已

攻佔八莫戰果

【八莫八日電】日軍前線部隊、在攻陷軍事要衝八莫之一中緬國境附近山岳地帶、三日午前十一時半、占領八莫、八莫附近之戰鬥中、日軍所獲武器彈藥如次、綜綸船三十二隻、自動貨車及其他汽車修理工場一所、機關車二十、汽車部分品甚夥、馬四千頭、米二萬包汽油五千罐云

綠色的谷 (8)

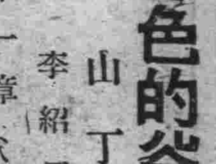

山丁作 李紹周繪

第一章 （八）

「小彪，你原諒媽，媽只有這一條道好走，媽怎麼能夠一個人守着你活下去呢，天啊！我怎麼走才算正數呀，無論誰都想找我的好處，無論誰都想從我身上搾一點油水」

林彪捧住自己的耳朵和臉，似乎抽合定了母親的話語。

「聽姥說，媽領你到姥家去，慢慢把姑姑也接來，媽領你上南滿站，送你到洋學堂裡唸書，買卡西（洋菓子）給你吃！」

林彪一路上沒有話，一路上捂着耳朵。

×

車趕進東關外祖父的悅來店，已經有許多人在喧嚷中接着他們，只剩兩隻牙床的外祖母，舅父石德海，矮矮的地缸子似的大舅母，彷彿長了兩隻嘴的媒人馬八顆，穿得整齊的那個住洋行的買辦錢如龍，還有一些店客們。

外祖父辛苦地打着歎息，把綑綁着的林彪遞給他的兒子石德海。

「交給你」這小子險些要了我的老命」

外祖父正在院心向大家講說着這個英雄的外孫的適事的時候，林淑貞和林國榮坐了地戶的快車趕到了。在關廂門的外面堂屋地上是一些東山裡來往的客人，店房的兩鋪大炕上，歇睡着的也是，間或有摀鼻子的響亮的聲音傳進外祖母的屋裡來。

石德海操着手掌，歪帶着一頂灰色油漬了的過時的禮帽滿不在乎的用眼斜角搗着林淑貞。

「人死了，誰也管不着！」

林淑貞生氣了。

「誰敢這樣說，依我看還是好說好商量。」

綽號叫「混江龍」的林國榮在炕頭上不除不響的搖幌着拳頭，他的眼睛正在注視這羣人，他有了一個觀念，這些眼前的人都是他的對手。同時，誰也都知道他是個無賴是個動不動就搬出性命作賭的傢伙。

他曾經跟林彪的父親當過差，當他從前線回到狼溝，第一次就講起他所遇的不平凡的事情，他到過北京，到過天津過着一呼百諾的日子，只要他罵一聲「媽拉個巴子！」隨便可以住野鷄，喝錢，抽大煙，不用一個銅子，狼溝的莊稼人們起初都相信他，可是後來被林彪的父親給揭穿了他是一個慣會詐騙旁人的威風嚇嚇人的花貨，他慣會和第一次見面的人講交情，他可以先利用一下，等第二次他又做不辨認了，便更會杜撰一些稀奇古怪的事物撒謊，遇見一種事，便想從中抽頭，事情弄壞了，他便要泥鰍，「混江龍」這綽號於是便在狼溝一帶流行了狼溝的人們誰也不再打理他。現在雖然退伍歸了莊稼人，也只不過給看看坟看看青，看看場院而已。並不是地道的莊稼人，偶而遇到一個異鄉人，他仍舊要熱情的講着，攤着天大的無邊際的謊，對於人們的嘲笑是不大注意的。

石德海背着手蹲在靠門的地上，他沒把林國榮放在心裡手掌拄着腮，突然走在林淑貞的身前。

「你說吧！怎麼好說好商量呢？你能把小彪他爸爸的骨頭點活了不能？」

林淑貞怔住了，望着林國榮。

林國榮攤着雙臂，環顧一下各人的臉，他擠了一下眉頭站起來。

「我告訴你們一句實話吧！我哥哥還沒有死？」

人們都呆住了。

「沒有死？」馬八顆呼出一口氣來，小聲說。

「那麼說，屍首是誰的呢？從那撿來的路倒呀！大烟鬼呀埋在老林家的祖坟上呢？」地缸子的尖母插嘴說。

石德海站住了，怔々地抽動着他底有瘡疤的嘴頰，死盯盯地望着林國榮的撒謊的眼睛。

林國榮翻楞着眼皮。

「那，那是什麼話！」

石德海逼視着林國榮。

「你又在撒鷄巴蛋，林國榮，我告訴你，今天，不許你說話，！」

「不許我說話？」林國榮瞪起眼睛。

「你是混江龍，我知道你！」石德海尖聲的叫着。

「混江龍！嘿嘿嘿！」

笑聲像打雷似的從外面傳進來，林國榮皺着眉頭，失措地望着林淑貞，他有些老羞成怒了。

「媽的，不管怎麼說，石猴子，你要想隨便再賣了你姐姐，我就揚了你祖宗的骨頭。」

「好小子，我就讓你揚，看我怎樣把你送進兎子窩！叫你認識認識我石猴子。」

「石家的坟地在狼溝的石界裡面。」聽見這句

金鶴ポマード 生髮蠟
理想成功的養髮料！
本品，不止單具髮劾能，確配有卓越的養毛素，可以說是最合理想的優良髮蠟
金鶴牌髮蠟，乃以毛髮營養脂物中濃度最高之椿油爲原料，更因生毛素苛烈思鐵林之滲透作用，得以發揮生毛的促進劾能確爲根據化學原則製成的整髮妙品
含養毛劑 可烈思鐵林
本舖 株式會社 野村商店

月經痛
惡魔樣的月經痛、只有調經健身良藥婀閥好萌可以根本打倒他。
本劑有片劑・粉劑・注劑 寄劑及注射液。
各大藥房 均有經售
總發行 滿洲武田藥品株式會社
(オパホルモン)
2—17
婀閥好萌

一致努力完遂聖戰
眼前現有靈藥 奈何甘坐愁城
含量…最適度
溶解…最容易
吸收…最迅速
奏效…最確實
精細和平・靜脈注射・
用法簡便・無副作用・
主治：淋毒梅毒及其他各種性病痢疾・肺炎・咬傷等奏效
總發賣 滿洲藤澤友吉商店
奉天市大和區加茂町十五號
大連・天津・青島
各大藥房 皆有出售
普濟佛散

珊瑚海戰捷意深遠 雄壯燦爛耀古今
野寺輔佐官暢論必勝信念

永銘於世界戰史上的大東亞戰爭、過去有夏威夷、馬來、爪哇的大海戰、英美荷等國的海軍力已經受到了致命的打擊、自五月六日以來、南太平洋上所展開的大海洋作戰是樹立了和夏威夷海戰有並駕齊驅的燦爛戰果、義者無敵之日本海軍在日本海戰擊滅敵艦、正所以宣示足敵美英名實爲世界第一的海軍威力炫耀世界是以爲有今日之大戰果也、現在日軍戰力西自新嘉坡南達東印度的勢力下而繼向於濠洲敗戰的美英兩國、所窺濠洲的印度洋上大海戰和達爾濠洲的軍國珊瑚海大海戰、日本海軍又樹立了亘古未有的大戰果、自夏威夷海戰至印度洋海戰、煥新在世界戰史上的日本無敵海軍的戰果、實在是一頁悲壯雄勇的歷史、關於珊瑚海的輝煌戰果、海軍武官府野寺輔佐官談話如次、接續夏威夷、馬來、爪哇海南各海戰的珊瑚海海戰可以說是把日本海軍的實力宣於世界的赫赫戰果、尤其是和卅餘年前日本大海戰有同樣光輝的珊瑚海海戰的戰果對其意義實在是感慨無盡、夏威夷海戰和馬來海面的海戰都是以航空部隊和潛水艦部隊爲攻擊的中心、自從爪哇海戰後、乃漸次移於本格的海戰、珊瑚海戰已經發揮了無敵海軍的本領、大東亞戰爭因爲水域廣大的關係雖然局部不能不配置很少的兵力但以寡少的兵力而擊滅敵軍主力的赫赫戰果對於日軍的戰鬪力實在是値得大寫而特書的

試想美英兩國、倫敦條約會議以五、五、三的劣勢而自私強迫其海軍力的美英兩國在今次大東亞戰爭時、應當是保持着十對三的優勢、但日軍自條約時代以來根據以質補量的精神和訓練、而收有持續相及的戰果、這也正是啓示着精神和訓練的重要、並且這次的戰果、也是對美國飛機冒昧自日本本土所出以外人道行爲的示威、也可以說是歎然的反攻、今次大戰以來、有許多航空母艦、戰艦以及巡洋艦等都已經喪失了的美英海軍他們的苦惱實在很大、這正是美英兩國從世界海軍的王位上跌落下來、未來的末落更不知要到甚麼的地步、總而言之、潰滅了美英海軍、把他們驅逐到世界的水域以外去、那才算達成了大東亞戰爭偉大的目的

科要塞陷美據點無
岩崎遣華軍報道部長談

【上海八日電】岩崎中國派遣軍報道部長、八日夜七時半、在上海播講完全攻略菲島之意義、大意如左：羅斯福大言自謝之菲律賓島中難攻不落之大要塞科列希德爾島、今已不堪日軍猛攻、卒於陷落、全菲律賓攻略至此告終、實不勝令人欣快之至、今次菲律賓完全攻略之意義、外有左列兩點

第一、美國侵略東亞史由斯結束、現在東亞民族的菲島人、完全解放、因美國勢力、由菲律賓島上完全退去、東洋人的菲島一千六百萬民衆、更可深得認識美國假民主主義之下、欣然在日本帝國指導之下、努力從事建設新菲島實堪欣喜不止者

第二美英失去了在東亞上的根據地、進攻作戰、已告不可能、然美英兩國爲世界之强國、於東亞展開最大侵略勢力、故吾堅固之決心、必使美英兩國屈服永不能再起而後已、故戰爭不能由此終止此所以謂爲長期戰也

可垂釣以陶情
京觀協辦釣魚會

時値初夏、河邊楊柳、桃紅李白、花綻開、在這天氣清和暢陽天人的天幕下、一切一切都表現着活潑氣象、新京觀光協會、因於此景色宜人的季節下、爲增進一般國民之健康、及提倡厚生運動起見、決從本月十日起（十日）於每週之日曜日在市郊外之飲馬河、陶賴昭、淨月潭等各地舉開釣魚大會云

發揚動員大會氣勢 首都窗飾競技
十七日起一週間

爲完成全國民總動員體制、定於本月廿一日在國都新京舉開之慶祝建國十週年興亞動員國民大會、其會期已迫在目前、大會場係設於新京乃由新京商工公會與協和會爲自動發揚動員大會之氣勢起見、乃共同主辦『全國動員大會紀念商飾競技』、定自本月十七日起舉行一週間、其實施要領、以全新京市日滿商店爲中心、於商飾陳列各種優片商品、優良者授與賞與金、共分三種、▽優賞一百元、▽特賞六十元、▽佳作三十元、審查員爲商工公會、協和會、工藝家協會、美術家協會等各關係方面、至其審查方法、係由審查關係者乘馬車巡視決定之、其審查結果、則於新聞紙發表云

歡宴席上喜氣濃
汪主席舉杯祝日海軍勝利

新生中華民國政府主席汪精衛氏、於八日下午六時卅分、蒞席臨梅津關東軍司令官大使之歡迎招待宴、席上充滿日華三國永久友好之至情、而反映大東亞聖戰下勝利之風景、酒宴漸酣之際、由海軍武官松永中將、即席道出八日午後大本營發表在新幾內亞珊瑚海海戰擊沈英美軍艦之戰果、汪主席即詢問被擊沈之加利福尼亞型及蔭拉德加型之兩種、當由松永武官解說後、汪主席高舉祝杯、以日本話謂『祝福！』『祝福日本海軍之勝利』一飲乾杯、瞬間宴內轟起一片莊嚴之軍樂、褚民誼首席隨員及各隨員、梅津司令官、張國務總理日滿各顯官、要根納德國公使、奈洛尼意國公使均起身拍手相賀、宴內充滿一片歡喜親善之空氣、梅津司令官大使致辭、後又乾杯後梅津司令官起立謂、『此酒乃爲佔領南島時之戰利品、由山下最高指揮官所贈與者、謹祝大東亞戰爭之勝利及汪主席之健康、今以此戰利品之酒、再行乾杯一次』一時主席面孔上充溢感激之色、舉杯謂：『以此勝利品之酒、祝福閣下及日滿各位健康！』語畢一飲而盡、汪主席挺身於和平救國、而於今次大東亞戰爭下、爲强化滿日華三國親善關係而來訪滿、其意義實莫大云

祈爲和平益盡勞瘁 願新中國發展無疆
梅津司令官席上致辭

梅津司令官兼全權大使、於招待汪主席及其隨員之宴席上、致辭如左

此次中華民國國民政府汪主席閣下、長途跋涉、親訪滿洲帝國、爲表歡迎之微意、敬備杯酌、汪主席於旅途多勞行色匆忙中、翩然光臨、不勝光榮之至、汪主席爲東亞道義立國、爲反共和平建國之大義、奮然挺身崛起、使大東亞共榮圈之擴張、態形鞏固、宇內莫不讚仰備至、更於前年十一月卅日、廣向中外闡明、確立依據日滿華共同宣言、確立相互之國交、今得永修睦好、眞更値同慶者也、汪主席此次來滿可謂以身作則、具現共同宣言之眞精神、東亞待望之一大盛儀既已實現、三國關係之堅固性、確信能顯揚於宇內、謹由衷心表示敬意、我關東軍於日滿共同防衛之大義下與滿洲帝國共當鎮護北邊之重責現正邁進此種使命之完遂並其目的之達成、滿洲帝國建國已閱十載其間已臻日滿一德一心、不可或分之實績更依民族協和王道政治愜防國家勢態確立之大義國運遂見伸張國力日益充實其爲大東亞共榮圈內名實相符之北方據點、已昭示中外、更令人稱慶不置、今皇軍於陸海空三方面均收得赫赫戰果當茲大東亞聖戰下東亞民族需要團結之秋深祈閣下爲東亞永遠之和平、益行盡瘁、茲舉杯敬祝大中華民國國民政府之發展、無疆

既堅親善盟・更盡是杯酒（汪主席酒宴、佳賓雲集、同舉祝杯）

汪主席答辭

國民政府汪主席於八日下午六時三十分、蒞關東軍司令官邸出席梅津關東軍司令官兼全權大使之招宴、席間在梅津關東軍司令官致歡迎詞後、汪主席即起立致答辭、披瀝至身於和平建國之愛國至情及與日滿一致團結向大東亞建設邁進之決意、自桁訪我國以來、第一次吐露個人之信念與衷情、懇誌其大意如左

梅津軍司令官大使閣下、今晚承閣下隆重之招宴、並聆懇摯之致詞、至爲感謝、中日滿三國自前年十一月三十日發表共同宣言之後、東亞軸心已經確立自從去年十二月八日大東亞戰爭以來、友邦日本、舉其全力、從事於東亞共榮之建設、及其障礙之掃除、友邦滿洲聲明協力而中華民國亦聲明與友邦同甘共苦、則中日滿三國關係可謂更深一層、數月以來、友邦日本發揚國威、東至西太平洋、西至緬甸、南包括英屬南洋群島、及荷屬印度各地、此不僅爲日本光榮而是東亞的光榮、吾人深致敬佩、而友邦滿洲的協力、亦深値得吾人之敬佩兄弟昨日入滿洲國境、以至於觀光新京、雖爲時不多、而對於新興的氣象、以及協和的精神更有不可名狀的感動、同顧中華民國、直至今日、全面和平、仍未實現、雖有與友邦同甘共苦之決心、而所貢獻者、實有力不從心之憾、言念及此、殊深慚悚我們知道：共榮非可倖致、必須以協力求得共榮、而力亦非一旦可以得到的、必須在精神方面訓練自己、刻苦耐勞、勤求人才充實幹部、同時在物質方面增進生產、節約消費、必須這樣纔能養成國力、纔能以此國力、用之於協力、纔能以協力求得共榮、這種意念、在國民政府之內、所有同志及所有々覺悟之民衆、都是一致的、而且堅決以求眞實的、我們認定東亞是不可分的、兄弟此來、即係將此種決心、與此種努力方向、披瀝於友邦日本友邦滿洲國各位之前、我們各愛其國、互愛其國、共愛東亞、以期爭取大東亞戰爭之最後勝利、及完成以道義爲基礎的東亞新秩序之建設、謹以此意、借主人酒杯、祝梅津閣下的健康、及友邦日本友邦滿洲各位的健康云

共榮非可倖致 協力始能共榮
來滿後初度披瀝至情與決意

康大使談 主席來訪榮幸無限

康中華民國駐滿大使於特別列車中、對本社隨行記者談話如下

自從日滿華共同宣言發表以後、三國間的關係益趨緊密、當茲大東亞聖戰下我國元首來訪滿洲與滿洲國皇帝陛下懇談、對國交的鞏固、民族的親善、更益發揚、在京雖然時間短促、然今見文武顯官並輔翼國的使臣、可謂意義深遠、自從主席到達即蒙國賓待遇、官民熱烈的歡迎、實在不勝感謝、所以非常欣快尤其在本人任地主席來訪更覺光榮云

首都特別市署 贈呈禮品致敬

新京特別市公署對於今次來滿之中華民國汪主席隨員一行特贈呈國都觀光照像集及酪農會社製之奶油、聊表歡迎之敬意、該照像集中盡爲國都各名所照片凡二十二頁景色旖旎美不勝收、而所贈之奶油尤爲特別市直營之淨月潭酪農會社最得意之精製品云（並祝福汪主席閣下之健康！）

日傘兵殊勳上達天聽
河島中佐述創設苦心

照片＝是一位日本落下傘部隊的兵員、鐵石般的沈着、勇氣躍躍在他的面目上

【東京九日電】日本新銳陸軍落下傘部隊、曾倒破赤道熱風、降落於蘇門答臘要衝巴鄰旁、以寡兵制敵、收得赫赫戰果、寺內南方方面陸軍最高指揮官對此殊勳、於二月十五日授與感狀、今又上達天聽、部隊將兵、莫不感泣、擔當訓練之河島慶五中佐、八日於陸軍省記者室、談創設落下傘部隊之苦心如左

日本落下傘部隊多時猛訓練後、乃於二月十四日在蘇門答臘要衝巴鄰旁附近降下而完成任務殊値感激、本人雖自從該部隊創設之時、即行服務、但作以部隊的一員奉公、余在創設時曾樹立了下列三個方針

一騎當千的

第一、落下傘部隊、必須訓練成一騎當千的勇敢人物、用寡兵在防備堅固的場所落下應戰、每人應有盡忠報國、果敢善戰之精神、第二、降下時應該保持愉快

自然的心情

落下傘部隊並非以落下爲最終目的、必得降下後在地上戰鬪時、獲得勝利、勢非平安自然的落下不可、第三、當初應注意不使發生事故、降下後則日軍確有

必勝的自信

所以安全降下一事、是最要緊的、如果當初發生事故、士氣必潰挫折以前長期訓練中、殉職者僅有一名、原因則是明瞭的事故、自移入實行以來、爲之非常愼重、地上準備、耗費許多時間、實行時個人

最感滿足的

乃是日本軍隊的精强、試看外國軍隊、他們於第一回降下時、力言因對全部降下、都抱着躊躇之感、故必予以相當之敎育、訓練數十次然後再陸續施行、但是日本人第一回降下即無一人躊躇畏懼者、命令一下、一絲不亂、一齊降下、日軍精神之堅强、由此可見一斑、余非常感覺欣喜、又因創設當初之敎官、體力智力、精神力諸方面均甚精强、故其後之敎育與本隊之創設均得以圓滑進展關於適於落下傘降下

飛機的選定

落下傘製法之研究、及兵器等、與關係各省直接交涉、而加以愼重的研究但降下演習場無適當地點曾爲重大問題、尤其對防諜上更須嚴守秘密、種々苦心實爲實行時之困難問題

祝佳年表徵欣感 懸賞徵募壁畫
市署主辦 正選賞金五百元

新京特別市公署爲表徵建國十週年國都市民之慶喜感激、特向國內廣募宣傳雙響共榮樂之節約如次＝

圖案內容
一、限於表徵建國十週年國都市民之歡喜感激
一、限於五色以內
一、圖案中須記新京特別市之字樣
一、限於各人自己之創作

賞金
當選（一篇）賞金五百圓
佳作（若干）賞金若干

截止日期 康德九年六月卅日

審查 由新京特別市建國十週年地方祝典委員會施行

發表日期 康德九年十月十日於報紙上發表之

原稿投遞地點 新京特別市公署內建國十週年地方祝典事務局應募作品內面、須註明作者之氏名住址、應募作品一概不返還、且該典事務局對應募作品有修改權

股票行市（五月九日）

▽奉天股票（短期）

名稱	前場開盤	收盤	大價	小價
滿取	[illegible]	[illegible]	[illegible]	[illegible]
新東	[illegible]	[illegible]	[illegible]	[illegible]
鐘紡	[illegible]	[illegible]	[illegible]	[illegible]
新紡	[illegible]	[illegible]	[illegible]	[illegible]
滿業	[illegible]	[illegible]	[illegible]	[illegible]
滿鐵	[illegible]	[illegible]	[illegible]	[illegible]
同新	[illegible]	[illegible]	[illegible]	[illegible]
營紡	[illegible]	[illegible]	[illegible]	[illegible]
東烟	[illegible]	[illegible]	[illegible]	[illegible]
滿炭	[illegible]	[illegible]	[illegible]	[illegible]
滿製	[illegible]	[illegible]	[illegible]	[illegible]
電業	[illegible]	[illegible]	[illegible]	[illegible]
同新	[illegible]	[illegible]	[illegible]	[illegible]
商新	[illegible]	[illegible]	[illegible]	[illegible]
新船	[illegible]	[illegible]	[illegible]	[illegible]
五品	[illegible]	[illegible]	[illegible]	[illegible]
鞍鋼	[illegible]	[illegible]	[illegible]	[illegible]
南滿	[illegible]	[illegible]	[illegible]	[illegible]
大興	[illegible]	[illegible]	[illegible]	[illegible]
電々	[illegible]	[illegible]	[illegible]	[illegible]
同乙	[illegible]	[illegible]	[illegible]	[illegible]
同新	[illegible]	[illegible]	[illegible]	[illegible]
新朝	[illegible]	[illegible]	[illegible]	[illegible]
特蔭	[illegible]	[illegible]	[illegible]	[illegible]
滿土	[illegible]	[illegible]	[illegible]	[illegible]
滿毛	[illegible]	[illegible]	[illegible]	[illegible]
大纖	[illegible]	[illegible]	[illegible]	[illegible]
同新	[illegible]	[illegible]	[illegible]	[illegible]
滿工	[illegible]	[illegible]	[illegible]	[illegible]
滿化	[illegible]	[illegible]	[illegible]	[illegible]
土木	[illegible]	[illegible]	[illegible]	[illegible]
東拓	[illegible]	[illegible]	[illegible]	[illegible]
瓦斯	[illegible]	[illegible]	[illegible]	[illegible]
日窒	[illegible]	[illegible]	[illegible]	[illegible]

▽大連股票市場（短期）

名稱	開盤	收盤	大價	小價
五品	[illegible]	[illegible]	[illegible]	[illegible]
滿取	[illegible]	[illegible]	[illegible]	[illegible]
大新	[illegible]	[illegible]	[illegible]	[illegible]
新東	[illegible]	[illegible]	[illegible]	[illegible]
鐘紡	[illegible]	[illegible]	[illegible]	[illegible]
同新	[illegible]	[illegible]	[illegible]	[illegible]
同新	[illegible]	[illegible]	[illegible]	[illegible]
商船	[illegible]	[illegible]	[illegible]	[illegible]
新帝	[illegible]	[illegible]	[illegible]	[illegible]
日窒	[illegible]	[illegible]	[illegible]	[illegible]
日糖	[illegible]	[illegible]	[illegible]	[illegible]
日鐵	[illegible]	[illegible]	[illegible]	[illegible]
日石	[illegible]	[illegible]	[illegible]	[illegible]
鋼管	[illegible]	[illegible]	[illegible]	[illegible]
滿業	[illegible]	[illegible]	[illegible]	[illegible]
滿纖	[illegible]	[illegible]	[illegible]	[illegible]
同新	[illegible]	[illegible]	[illegible]	[illegible]
大和	[illegible]	[illegible]	[illegible]	[illegible]
大纖	[illegible]	[illegible]	[illegible]	[illegible]
同新	[illegible]	[illegible]	[illegible]	[illegible]
電業	[illegible]	[illegible]	[illegible]	[illegible]
瓦斯	[illegible]	[illegible]	[illegible]	[illegible]
同新	[illegible]	[illegible]	[illegible]	[illegible]
滿化	[illegible]	[illegible]	[illegible]	[illegible]
土木	[illegible]	[illegible]	[illegible]	[illegible]
郊外	[illegible]	[illegible]	[illegible]	[illegible]
電々	[illegible]	[illegible]	[illegible]	[illegible]
同乙	[illegible]	[illegible]	[illegible]	[illegible]
永新	[illegible]	[illegible]	[illegible]	[illegible]

▽哈爾濱股票（短期）

名稱	開盤	收盤	大價	小價
滿取	[illegible]	[illegible]	[illegible]	[illegible]
新東	[illegible]	[illegible]	[illegible]	[illegible]
滿業	[illegible]	[illegible]	[illegible]	[illegible]
新鐘	[illegible]	[illegible]	[illegible]	[illegible]
滿鐵	[illegible]	[illegible]	[illegible]	[illegible]
電業	[illegible]	[illegible]	[illegible]	[illegible]
同新	[illegible]	[illegible]	[illegible]	[illegible]
大興	[illegible]	[illegible]	[illegible]	[illegible]

▽東京股票市場（短期）

名稱	開盤	收盤	大價	小價
東新	[illegible]	[illegible]	[illegible]	[illegible]
郵船	[illegible]	[illegible]	[illegible]	[illegible]
同新	[illegible]	[illegible]	[illegible]	[illegible]
鐘紡	[illegible]	[illegible]	[illegible]	[illegible]
同新	[illegible]	[illegible]	[illegible]	[illegible]
帝新	[illegible]	[illegible]	[illegible]	[illegible]
大新	[illegible]	[illegible]	[illegible]	[illegible]
鋼管	[illegible]	[illegible]	[illegible]	[illegible]
日石	[illegible]	[illegible]	[illegible]	[illegible]

▽大阪股票行情（短期）

名稱	開盤	收盤	大價	小價
大新	[illegible]	[illegible]	[illegible]	[illegible]
新鐘	[illegible]	[illegible]	[illegible]	[illegible]
鐘紡	[illegible]	[illegible]	[illegible]	[illegible]
東紡	[illegible]	[illegible]	[illegible]	[illegible]
日紡	[illegible]	[illegible]	[illegible]	[illegible]
新東	[illegible]	[illegible]	[illegible]	[illegible]
帝人	[illegible]	[illegible]	[illegible]	[illegible]
同新	[illegible]	[illegible]	[illegible]	[illegible]
郵船	[illegible]	[illegible]	[illegible]	[illegible]
商船	[illegible]	[illegible]	[illegible]	[illegible]
滿業	[illegible]	[illegible]	[illegible]	[illegible]

上海匯兌行市：軍票 賣 [illegible] 買 [illegible]；儲備券對賣 [illegible] 買 [illegible]；法幣 [illegible]

中銀眼尾：五月五日的中銀眼尾如左（單位千圓 △印減）紙幣 [illegible]；鑄幣 [illegible]；儲金 [illegible]；貸款 [illegible]

家庭

家庭講座 家庭與防諜
編者

有家庭的婦女，到一起最好談些張家長，李家短，老婆々一番話就是媳婦不好，媳婦一談話，也是老婆々左不對，右不對，結果把自己的家事都給外人作了詳細的報告書。新家庭的婦女也許比較好一些，但是別人家來往最好也少談自己丈夫的事情。如果想家庭和美，必要讓你的丈夫相信你，他對你說的事你若隨便告訴給別人，以後他絕不能再和你談什麼知心的話。

外客來訪，不要把你丈夫的書信和公文給客人看，你丈夫的秘密你不能隨便告訴人，假設夫婦一時感情不睦而爭吵起來，你也不要大聲的道破他的短處。如果夏天的窗門都在開着的時候，談較比重要的話，必須當心隔墻有耳這句箴言。

其次對於家中的僕人也要時時的當心，重要的事情或是重要的東西都不能讓他們知道，不經意的說了出去，也許就鬧出一點什麼亂子來。賢明的主婦們應當對於一切的家政防諜，同時對於國家的事情也要防諜，如果你的丈夫是在機關裡作事，他同你談的話萬不可對別人說，另外對於他來往的信件和公事包，都要特別加意保護，聽到什麼不個確的事情，不便再重談謠言，最易誤事，這也就是婦人的防諜和婦人的愛國了，主婦們當確記着。

夫婦之間
英娘

凡是當男人的，都有娶老婆的希望，當女人的，都有找丈夫的希望，所以要把男女間的這種希望，變成了事實，則就換稱叫々夫婦々了，由夫婦之間更要產生出多角度不同的家庭來。

家庭最簡單的是由夫婦兩個人。社會上最小的團體，就是一男一女，兩個生來就不同的人，組織成一個團體，營着共同生活，那麼夫婦之間的關係，也自然不是一個簡單的事情。

夫婦之間的關係，就表面來看，一桌吃飯，一榻同眠，生了孩子，還需兩個人來共同扶養：這樣已經很麻煩了，再在其中，夾雜上幾多不幸的事情時，將更不知伊於胡底了。

但是男人每天出外作工，直到熱汗迸流，氣喘喘的走到家裡時，女人操持家務，激養子女，弄得忙的不開交時，而兩個人相見之下，誰也不向誰訴道辛苦，誰也不向誰訴怨屈，其所以有這樣罴死拉倒的精神者，不外是其中有感情來維繫而已。

人是萬物之靈，在靈的精神裏，天賦一種濃厚的感情作用，依着同性相持，異性相引的原則，所以由古以來男女的團體，較比男的和男的，女的和女的能維持得長久。

現在的廿世紀，若說是人心不古，雖然未免覺得有點頭腦生銹，但還眞找不出一句適當的話來形容它，和樂融融的家庭，固屬不少，但演着暗淡淒慘悲劇的，也眞不可勝數，統合來說，不外是未能體得潮流的漩渦而反做了一個潮流裏的溺屍罷了。

男女即已走到使君有婦，羅敷有夫的道上時，就應本乎夫婦之道，把短短的青春快活的消逝完了、纔眞算上策，不然女的看男的不好，男的說女的脚小，整天吵鬧結果甘願在法律的制裁下演成一場離婚的滑稽劇，這樣算得高明嗎？

男人有野心，女人有虛榮心，那麼離婚的主要原因，也不外這兩種心理，但這兩種心理則是男女所希冀的另一個『嚐試』罷了！

結果當人類嚐試到這由野心或虛榮心所產生的『嚐試』時，咀嚼咀嚼，還不是和以前的一個味道嗎？怎樣也減少不了夫婦之間的苦辣甜……所以離婚是一種最滑稽的事。

念過幾天書，識了幾個字招々搖々在交際場裏的青年男女，嘴裏一邊說着婚姻自由，一邊却瞪大了眼睛，尋找對象，花天酒地的鬧了一場，甚或弄得先行妥協，然後糊里糊塗的結了婚，住上幾天，又糊里糊塗的離了婚這樣的人算做遊戲人間嗎？我眞有點否認……

人在世界上，不論男女，都負有做人的義務，像這種男女我敢相信，根本就沒有明白自己怎樣來做人的事。夫婦之間，是需要感情來維繫的，倘若把感情弄僵了時，而演成滑稽劇，則眞有些是冷血動物了。

食譜 味美的生薺菜

在田園寥落的今日，百物昂貴，然自然界中生長許多可以充飢的食物野菜便是很好的菜料在早春先百草而露出嫩芽，它的味道甘而帶苦還苦却是有清香之味。同時它更富於營養的質素，在北地不產橘子的地方，它有橘子中含的成分，但這種薺菜最好生吃，假如炸點雞蛋醬以薺菜拈之，文化米的水飯不但味美，而且對於患貧血及壞疾的人們有相當的補助

人工榮養嬰兒 面粉湯最有宜

親愛的主婦們，當你們生了可愛的寶寶的時候那時的心裡該多麼快樂呀，可是有的母親，素來就身體不健若是再經過一次女人難關的產期後，身體當然更是虛弱得不堪了女人乳汁的原質，本是脂肪蛋白質的結晶，身體既然是虛弱，所以蛋白質的養分當然微薄，因此奶泉也就因爲這種理由而閉塞了，雖然用牛乳能稍微代替，可是殊不知牛乳的成分究竟與母乳的原質不同，所以你們可愛的嬰兒，吃久了牛乳，就會釀成了榮養不足的缺欠，嬰兒若是榮養不足，麻煩就要來了，他們你希望你的肘得像鋼鐵上所的般秀麥嗎？那麼這裡介紹給你一個極好的方法，對於生後兩個月的兒童最爲適宜這種湯不但是經濟，而且做法又非常簡單將大米粉或者麵粉六瓦（即二錢五分）混入清水百瓦然後用火燉着，約適當時爲止，再放糖點牛乳更是妙極（春梅）

問題解答

媳婦却不賢

親館的先生大鑒，我聽人說親館像道德會一般能把誰家的雞毛都能夠化了所以我也託人寫封信求救，就是我的兒媳太不賢，好吃懶作，專能迷魂她丈夫，對於我一點也不孝道，黑天就睡覺，什麼也不給我做，我嫣妲還告訴她的漢子，我想把她休了，給我兒子再娶一個好的，能給我洗做，我好享兩天老太太的福，可是我怎樣休了她呢？去上法院呀，還是警察署呢！ 王劉氏拜

答：王劉氏老太太：我雖然不會見你的面，就能想像你是一個替兒嫌妻的刁婦，你媳婦愛你兒子你生的那門子氣無故休妻，你加小心讓你吃巴離子去，你要不是瘋子的話，就不必拿媳婦當碼使喚，你還想另娶一個好媳婦，除了你這個媳婦好說話，換一個別的女人，也許讓你夜用也未可知，所以以後要好好的對待你媳婦，有話公開說，事大家商量，自然媳婦也要對待你好了。

老媽子日記
緊錫

×月×日

天還沒有亮就起來了，睜着惺忪的眼睛看々牆上時計，小針纔正指着六點，若在夏天六點鐘已是熱拉々的白晝，然而多天却正是人々作夢的時候，現在已立冬半個多月了，無怪聽々窗外該是黑沓々的一片，是的太陽爬得八點鐘見面吧！

下床梳洗完畢，聽々隔壁老爺太々們的鼾聲正濃，自己悄々的在自己住的房—猪圈似的又矮又小的房—裡零碎，這小房差不多因我有三年了。

想起這不長不短的三年，自己有時也不禁長々的嘆一口氣，或者太傷心的掉幾顆眼淚，然而那又當了甚麼呢給人家作奴才的命，永遠得這樣下去，不然回家就得挨餓，提到挨餓的滋味，我眞有些不敢想了！

記得三年前，我們堡子漲了大水。也眞怪，堡子里從來沒有過那樣大水，這次却是百年不見的例外了，那時我總過門不到二年，當家的給人家幫工。小伙子仗着力氣吃飯，我們連公婆算上纔四口人，所以靠他每天賺力氣換錢養活我們也對付。想不到那年發了大水房子都給水沖倒了，公婆被水呑走，我們小倆口立時得發了儍。我是愿經過甚麼災禍的，那年我纔廿一歲，我的天，這簡直是不讓窮人活着嗎？

一時吃飯成了問題，不得已我與當家的核計了一番，最後當家的決定去當兵，讓我出來到城裡找事作。我能找甚麼事作呢，既不識字又不識人，沒法子只得投奔老媽店。

衛生 酒的禍

婦人飲酒是最不衛生的一件事情。尤其是在哺乳期，更不能飲酒，因爲它能混入乳汁中，對於嬰兒的影響極大且德國某家庭有一乳兒，每到星期三必要發熱，且起痙攣醫生都找不到他的病原，後來調查的結果，是因爲乳兒的母親每星期二必要喝一次極中意的酒，她一時的興快，乃致乳兒每週一次必病一次。

作父親的如果是一個酒病者，生下來的子女多是鬱鬱的者是都會生神精病的酒精中毒既已如此，在提倡國民體格向上的今日當注意到酒的毒性對於第二代的罪害吧。

今天影戲

大安 今日公演 國華公司出品全部有聲對白時裝上集 紅杏出牆記 主演 周曼華 十五日公演 一串珠 主演 李紅

光明 今日公演 新華出品中國首部有聲神怪新奇長篇漫畫 鐵扇公主 西遊記之一 火燄山嶮王盜寶 下期十五 鐵弓緣 主演 梅熹

新民 五月十日 星期日 早場 蔣燕英 曾霞仙 小潤芳 玉鈴霞 花雲場 高晚蓀 小雲樵 花玉舫 石鈴鐵 呂鴻霖 靈君 桑園寄子 賣女 洪洋洞 龍起解 山子 連環套 三娘教子 桑園會 ……

國都 今日登台表演 李阿毛 歌舞劇團 尤光照領導 男女卅餘人登台表演・歌・舞・技術 古代劇 濟公活佛 五月九日起演五天（長短優待券一律無效） 下期五月十五日起 上海聯合影業出品時裝偵探新片 一串珠 主演 李紅 姜明

國泰 今日公演 大成出品有對白聲愛情片 五月七日起演七天 優待券末日有效 洞房花燭夜 主演 陳燕燕 劉瓊 下期 國華出品烤貝時裝愛情巨片下集 紅杏出牆記 主演 周曼華

長春 今日公演 大成出品有對白聲時裝新片 五月七日起演七天 優待券末日有效 洞房花燭夜 主演 陳燕燕 劉瓊 下期公演 新姊妹花 主演 胡蝶 …

強精補腎丸 …… 總發賣奉天大西城門外 九州大藥房

立本大旅社

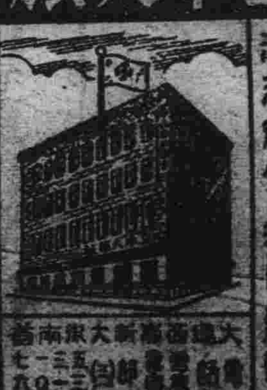

客室寬濶 安全舒適 清潔衛生 招待週到 西式餐盒 電灯電扇 溫涼水道 電鈴暖氣 大連市西崗區新大街南首

眼科普光丸 專治各種眼病 …… 奉天市小西邊門外 林軒醫室 總發行

律師育賢 主治 …… 金勃先藥房 電話 四八三九番

建業界之一大福音 最堅固又美觀的理想粘土瓦出品了！今後請用吧！ 東光窯業公司 新京東三道街 工場 ……

緊要聲明 …… 吉林市 ……

失照聲明 …… 張殿年

失照聲明 …… 呂仁勳

潔齒防蝕 牙科博士推選藥品 雙美人牙膏 津廣貨店均有出售

大同報

海軍部隊誓滅殘敵 仍繼續掃蕩珊瑚海 沉破敵艦二一、墜機八九

【東京九日電】日本大本營九日午後三時四十分發表在珊瑚海方面繼續攻擊中之帝國海軍部、對敵巡洋艦一隻（艦名不詳）用雷擊機予以極大損害、更擊沉敵驅逐艦一隻、又自七日以來、於敵我空中擊墜敵機八十九架、其間日軍小型航空母艦一隻沉沒飛機卅一架尚未歸還云

（註）沉沒之小型航空母艦係改造補油船者、

珊瑚海戰永垂青史 意報讚揚

【羅馬八日電】意大利各報八日一齊發載日本海軍於珊瑚海大獲勝利消息、其中斯泰法尼通信、著論評論、題爲本海戰爲珊瑚海海戰、永垂青史大意如左

日本之公式發表、以正確無比、而粉碎英美側無稽之宣傳、世界人士深知日本海軍實力之可驚與美國艦隊之無能矣、於今美海軍勢力、已被完全擊破、毫無能力、美國介入戰爭早已失去本來面目、且因參戰以來、屢次敗北、斯福大總統、無理驅使國民作無益之戰爭、其責任將更漸加重云

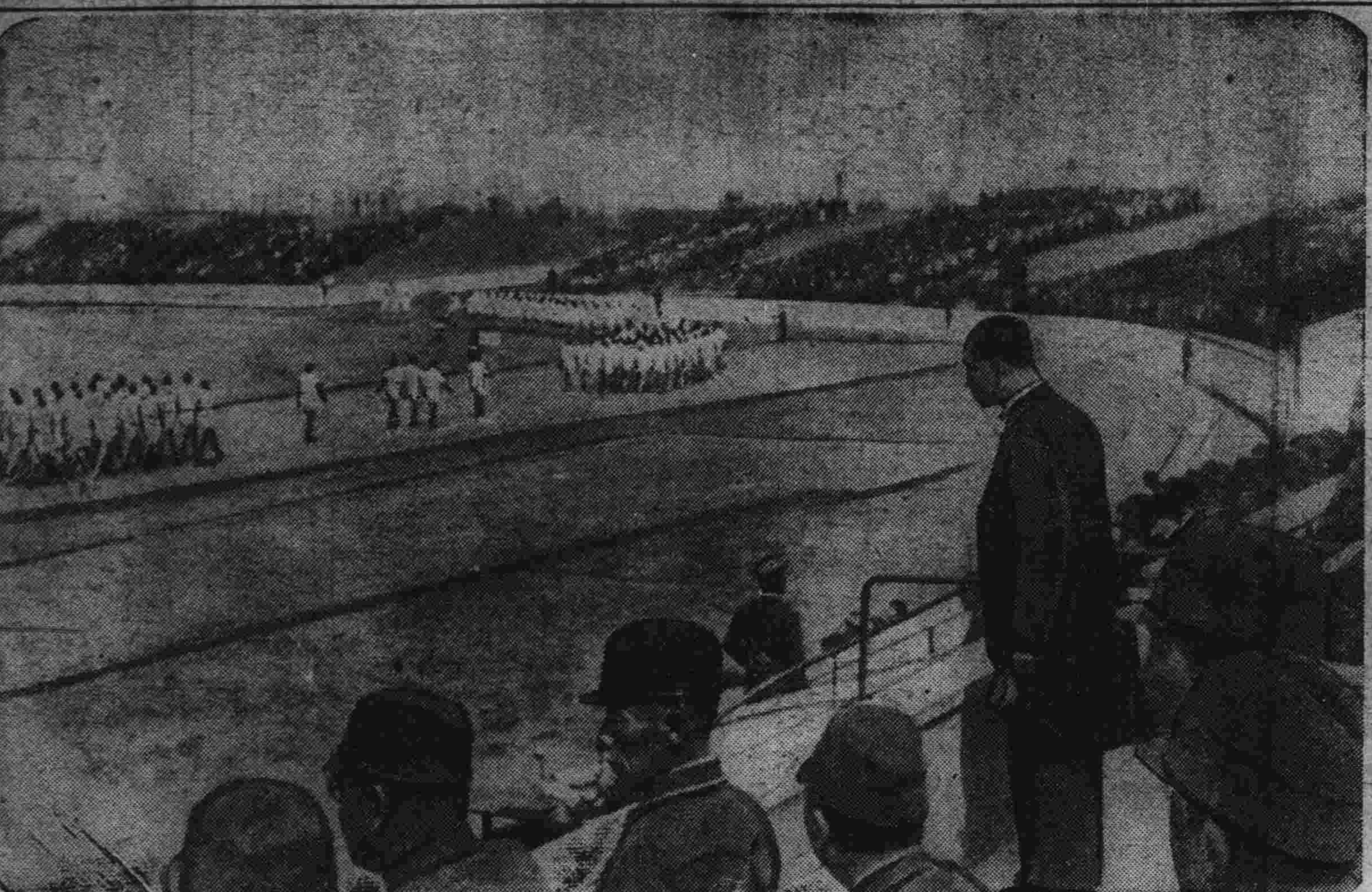

汪主席在歡迎大會校閱青少年團分列式

不法佔領猶加人罪 信口雌黃藐視公理 堀情報局部長反駁英逆宣傳

【東京九日電】英國雖然不法新進攻佔領馬達加斯加島、渠料更撒布惡辣之宣傳謂、「因該島有被日軍占領之可能性、故而英國先一進攻云々」對此堀情報局第三部長於八日會見外國人記者團時對英側之常套手段、表明日本政府之強硬態度、並謂英國今次之措置、實爲蹂躪國際信義之掠奪行爲、其反駁談話如左

數星期前、英美側突對全世界宣傳說、「日本使節曾訪問馬達加斯加島、由此可說、日本對該島實包藏有某種意圖」、而當英軍今次進攻馬達加斯加島之前二、三日、英美側之報紙、無線電等、更說日本海軍武官等曾訪問維西政府、聲述日本有占領馬達加斯加島之可能性、此種宣傳實屬荒唐無稽之至、世人如果能知道此種惡辣宣傳是敵方的常套手段而以公正無私之觀察時則可判然瞭解其英美側早晚必有侵佔馬達加斯加島之法國主權之意圖也、果然英國首相邱吉爾七日在下院曾聲明英國政府已自三個月前已準備有占領馬達加斯加島之工作、我等已經知道英美兩國對冰島格陵蘭、叙利亞、及法領新卡雷多尼亞等占領、而今次彼等復貪心不足又進攻馬達加斯加島、由此可知、其國際的掠奪行爲、其數之夥、實非能一一枚舉者、蓋盎格魯撒克遜民族也、以其自已之行爲、悉爲正義之舉而視他國之行爲、則均爲不正、此等過於專橫且利己的心理狀態、實爲惹起此次大東亞戰爭及歐洲戰爭之根本原因、今分開來說若英國反抗德國對波蘭之介入戰爭勃時、則歐洲戰爭、實無從而起、又美國政府、如對日本之國以和平手段而獲得南方天然資源的希望、不出以利己的敵對的手段時、則大東亞戰爭永不能勃發、據實之知下世界的大動亂皆因英美對其他國民之平和的發展、均加以抑制而已身卻存有制霸世界之慾望所致今次大東亞戰爭及歐洲戰爭之目的、亦即爲排除世界人類之公敵英美盎格魯撒克遜、而以正義公正爲基礎建設全人類之和平世界、關於今次之馬達加斯加事件、唯有對法國政府表示同情、並對爲保全祖國之名譽主權而與優勢之敵、勇敢奮鬪之法國將兵表示深甚敬意云

無血佔領"密芝那" 八莫北方

【緬甸北部○○前線九日電】由八莫渡過險路而北進中之日軍精銳、於八日午前七時、渡過伊洛瓦底河、突入緬甸鐵道路點北部緬甸要衝之密芝那（八莫北方百十公里）將其佔領當時該地全無敵影兵不血刃、即歸日軍之手中云、

掃蕩部隊全飾 民大諾島肅清

【民大諾島八日電】曾於三日在民大諾島加茄洋附近登陸之日軍部隊、即時占領要衝迭爾蒙蒂、更突破丹廉爾繼續進擊、於迭爾蒙蒂附近戰鬪、鹵獲飛機六架、戰車一輛、馬三百四、載重汽車六輛、重機四十架、無電機十一個、他方占領丹廉爾之部隊、五日午後、縱斷民大諾島、遂抵北岸之伊里干、占領該地飛機場、六日最急向加茄洋進軍、午後一時與由加茄洋南進之部隊於板加牙苑行感激的握手、於是民大諾島西部之肅清戰、收獲極大戰果、已告結束云

非島政府招集 知事市長會議

【馬尼拉九日電】於日本軍佔領地域內之菲島州知事並市長等、已受日軍政部認可執行一般政務、但菲島政府於十八、九兩日、在馬尼拉市、召開第一回州知事及市長會議除闡明中央施政方針外、並協議治安、食糧、民政等當前緊急之重要政務當此科列希德爾島要塞陷落菲島殆已蕩平之際該會議所定諸方策、實極堪重視云

科島陷落全菲底定 本間菲島最高指揮官 堂堂入馬尼拉城

【馬尼拉九日電】科列希德爾要塞陷落、殘存美菲軍投降、確保全菲之勢力、頑然潰滅、武勳赫赫之本間菲島方面最高指揮官、九日於馬尼拉舉行入城式、首都爲歡迎將軍起見早已準備妥當、是日、於最高指揮官一行經過之道路上堵列各界歡迎者、要人有巴顯加斯行政長官以下各部長及金得市長以下民多數、市內各戶、均高懸日章旗、日軍宣傳班、於八日昇飛氣球於空中、並撒布傳單、當更於軍司令部、放送局、宣傳班、軍司令官官邸、憲兵隊本部、防衛司令部、馬尼拉旅館、及特務機關等屋上高懸五彩之網幟、電影院及劇場等處編成新類之特別節目、再英語、西班牙語、及其他各種語言之報紙、亦自九日起、印製特輯號、目下馬尼拉市內、已充滿慶祝之氣氛云

非島殘存敵軍 陷於混亂狀態

【科列希德爾前線八日電】馬尼拉灣口之科列希德爾、加巴紐、夫來雷、加爾樂等諸要塞島、七日或被日軍攻陷、美菲軍俘虜者、有司令官魏萬來特中將、喜僚全部以下、美軍六十名、菲島兵二千名迄今所說稱雖攻不落之諸要塞、已被日軍鎧袖一觸即告粉碎於此期間內、本間司令官與本雅偉特等在巴坦半島南端山內、克服瘴癘及非衞生之起居、爲以最少犧牲攻破該島、鍊成周到之戰略、殘存美菲軍猶散在菲島各地、因魏萬來特以下喜僚投降、但已無主腦指揮混亂、形成烏合之衆、故其潰滅僅爲時間問題而已

印度將演革命 鮑斯氏高燃反英熱

【柏林九日電】李賓特洛甫外長機關雜誌「柏林、羅馬東京」四月號揭載以「印度今後之行動」爲題之卷頭論文、預言隨軸心側尤其日軍事行動之進展、印度之不安動搖、益形深刻、或將勃發革命、

按該論文、雖未說明爲印度關係者之寄稿、其內容則鮑斯所作、當無疑義、至於內容如次：

日本在東洋所得的軍事勢利、實予印度民衆以極大影響、尤其印度內之反英份子、急激抬頭、行將勢成一大危機之今日、印度亦難促印度民衆協助英國軍事、英國如再命令加爾各答與孟買等都市之住民避難、則目下之恐慌情勢將益形惡化、同國外印度志士、更作反英宣傳、即情勢將益形重大化矣、今日印度民衆間所釀成之多數恐慌、已難以從來之政治力鎭壓、現此項影響現正波及印度軍人、不安動搖之事、相繼而生、最近期內、必且此種動搖、恐將形成將惹起印度軍與英軍間之衝突、以此爲端緒、此次革命將事實上之軍事發展、與對印側之如何速度完成、尚待軸心側之軍事援助之如何、方可判明也、

實施朝鮮徵兵制度 日本政府閣議決定

【東京九日電】日本政府在八日之閣議席上、已決定準備實施朝鮮徵兵制、九日午後零時廿分發表如左、

內閣情報局發表

政府於八日之閣議、決定準備對朝鮮同胞、施行徵兵令、預定由昭和十九年度起開始徵集

情報局總裁談

朝鮮同胞希望施行徵兵制之熱意極爲熾烈試觀對會議之請願及由現地之報告即可明瞭、前於昭和十三年曾以勅令第九十五號陸軍特志願兵令、根據鮮人之自願而使之入伍、嚴選合格之志願兵、現已於陸軍部隊、擧良好成績、從事時局下之軍務、又自中國事變以來、內鮮一體之

南朝鮮總督談

閣議決定準備施行徵兵制之機運、澎湃而起、尤其朝鮮同胞之忠誠奉公之至誠自大東亞戰爭勃發後、遂然昂揚政府有鑑及此乃於日昨八日在閣議席上、業已決定自昭和十九年度起對於朝鮮同胞施行徵兵令在朝鮮統治上、劃一新紀元、不勝欣喜之至、夫朝鮮自施政以來、茲已三十三年、歷代爲政當局者、深體一視同仁之聖旨、使半島同胞名實俱爲皇國臣民、以鮮一體爲統治之根本、各種施政力求發展向上、而半島同胞、又皆深解統治之眞精神、在爲政當局者之下盡身爲皇國臣民之實努力不息、尤其滿洲事變之勃發、足使昂揚半島同胞之國民自覺、而中國事變之發生、益使自覺更深一層、日鮮一體、深覺皇國至情、遂極熾然要求實施兵役制度、政府本此要望、前於昭和十三年度、實施陸軍特別志願兵制度、半島同胞、亦遂然開一分擔國防重任之途、想世人記憶猶新也、陸軍特別志願兵制度、爾來成績、遂年良好、採用者與志願者之人數、與日俱增、昭和十七年、採用人數四千五百人、然志願者人數實已超過二十五萬矣、而今次大東亞戰爭發生以來、半島同胞之愛國至情、更加熱烈、或獻國防金或獻軍用器材、捨身奉公之熱誠、實數倍於戰前、而要望迅即實施徵兵制度者、爲數尤夥、澎湃到氣、充溢半島、故此政府決定對於半島同胞施行徵兵制之方針、半島同胞已蒙於得服崇高兵役之職、言念及此、曷勝欣幸希望朝鮮同胞諸位、將本制定之光榮精神、深銘於內、愈精進努力、徹於內鮮一體之眞義外、益錬成大國民之資質、以準備完成皇國臣民之國防大任

空前盛舉迎我國賓 親善風景光燦青史

國都歡迎大會是在九日午後二時半至四時、在南嶺綜合運動場、由協和會動員在京協和青少年團團員之萬餘名於在京日滿蒙官外國使臣臨場下、熱烈舉開、南嶺運動場、車水馬龍、個是滿華國交開始以來空前盛事、汪主席臨場大會的時候、全場內外官民代表及青少年團員、都滿了熱烈的喝采、表示出來了至誠的歡迎熱意、

汪主席在滿宮內府總裁、由宮外交部大臣陪乘、到了會場乘車的時候、歡迎大會長張和會長出場歡迎接見的常景、那種互相親熱的樣子恰如久別的老友一樣

×　×　×

三千六百名男女青少年團分列入場式時、汪主席身將熱烈的閱兵台前在每團代表、青少年團員高呼萬歲向右看對汪主席敬禮、滿洲國各種行的青少年團員、確有誠摯的表情、那時候汪主席必要又在思想興亞大衆的邁進將來成功的中堅者、必要維持日華三國的青少年呢

×　×　×

閱兵式終了爲青少年團團員代表向汪主席獻花、全場熱烈歡舞中會的興亞大衆

歡迎大會片片

×××

中華民國國府主席汪精衛氏、乃新興中國三萬萬國民的唯一領袖值大爲強化滿華的國交、毫不倚萬日華三國興亞的決意、不辭長途跋涉之苦、來滿訪問、實在的叫我國四千三百萬國民衷心感激、所以開了盛大的國都歡迎大會、汪主席特表示出來了至誠的敬意

×　×　×

當滿洲國協和會長以協和會會長的名義致歡迎之詞後、汪主席繼續開始致詞、聲音宏亮語詞的激烈、立時感動了全場人的心意、在汪主席高呼我們要自愛東亞、互愛其國、共愛東亞、本著協和精神滿華友好、共同去爭大東亞戰爭的勝利的時、三萬多青少年團々員無不緊張了呼吸、由腹內生出了興亞的決意

×　×　×

會場內飄揚的滿日華三國國旗、各有各的精神、很令人愛看、當獻揚滿華國旗、升到中間經過一個時、都合

×　×　×

止、現出紫黃各種彩色的煙霧、很是可觀、歡迎的飛機翔於會場上空、施展低的飛行情、時至場中飛機更使全場人高興起了一會從國滿來時期高揚飛舞起來、那就好拍滿華兩國冲過了這個非常的時局後、期就可以同享共榮的幸福了

×　×　×

這個歡迎大會確是熱烈異常從開會到閉會兩個來時間、汪主席和參加的日滿顯官、和外國使臣、各機關團體代表、及全體青少年團團員、就沒有一人稍顯到疲乏、在閉會的時候、全體由張會長領三呼大中華民國萬歲、汪主席領三呼大滿洲帝國萬歲、全體忘掉的拍掌呼聲、驚動天地乃創造了滿華交歡的記錄史

緬甸戰爭日軍勝利 歐亞樞軸展開攻勢

【斯德哥爾摩九日電】據斯德哥爾摩有力報達古斯撒教報、著論評述此次緬甸戰爭、日本軍獲得勝利、與此次世界大戰之意義、甚其意義甚爲重大、其評論如左

緬甸戰爭至今舉世界關目、與此次世界大戰以一大轉機、重慶政權之軍需生產已不容其積極作戰、美國羅斯福總統前於廣播演說謂、南方地上連絡雖被中斷、而美國對蔣援助則不中止、但此援蔣行動如何履行、並未說明、令英美對蔣援助策動可能時不過擴充印度軍需生產、急速經印度布拉馬布特剌河谷地建設中印新連絡路、但此新連絡路亦易爲日軍遮斷因緬甸陷落、日軍便可直接威脅印度北部、加之緬印國境之阿恰布港被佔領後、更對印度加一重大威脅、現大東亞戰爭已步入新階段日本可向印度、澳洲及其他各地自由移動兵力、日本已取得馬六甲及緬甸居民之同情與支持、對此等地域、已不須借大兵力便可保有、斯時已至將在歐亞二洲展開廣大作戰之機運、三大樞軸國東西互相呼應、將展開一大攻勢、以決定軍事上之勝敗

澳臨重大事態 甘勤首相在下院發表

【里斯本八日電】美澳各當局均歸於隱蔽珊瑚海之事實、澳洲首相甘勤八日在下院發表聲明、自認事態之重大性、其聲明如次：

當珊瑚海海戰中、澳洲艦隊亦曾參加、該海戰雖不能立即決定今次戰爭之勝敗、但對現在於西南太平洋上遂行中之戰略、實有莫大影響

現在之戰鬪進展至如何狀況、尚未接到詳報、但確信聯合國海軍部隊均能忠實遂行其任務因該海戰之突起、全澳洲民均宜自覺已立在澳洲防衛第一線上

澳洲首相甘勤 廣播悲痛警告

【里斯本九日電】據坎拉電稱澳洲首相甘勤八日於會議演說後廣播悲痛警告如左

「余開誠公言、在近數週內將展開大規模戰鬪全世界爲之震撼、澳洲今已臨成極度重大之危局決定期間已迫眉捷而對澳之脅威日甚一日矣」

當甘勤首相聲明完畢時、反對黨領袖法登亦發言明如次：現在已展開了震撼世界的事態、如果我方若發生不利時、則悲慘的運命必將永久的籠罩在我國的頭上了、希望我們都要忠實的完遂國民的義務

馬耳他島總督 已改任高德卿

【里斯本八日電】因德意兩國空軍連日之空襲、故馬耳他島已呈死相、蓋英國似以此地中海之重要基地、防衛以至於最後、近據倫敦來電稱、英政府發表還日前歸國之馬耳他島總督德比之後任七日任命爲高德卿云、

美商船三隻 受魚雷攻擊

【里斯本九日電】據華盛頓電稱、美海軍省發表美商船三隻於加勒比安海、遭受魚雷攻擊、又一方面據聖多明各電稱、聖多明各國汽船一隻亦被德潛水艦擊沉矣、

陸空呼應攻擊猛爆 沔陽蔣軍一師殲滅

【沔陽地區○○前線九日電】爲殲滅王勁哉麾下百二十八師、日軍鳥巢、工藤、島田、甲野、一宮、兒玉、加藤、淸瀨、石塚、大野各精銳機械化部隊、已於五日開始行動、在東荊河東方之濕泥地帶繼續進軍、到處擊破敵陣、七日朝突破胡淪場陶家壩、陸家等堅壘、而進出於曹家灣（沔陽南方十三公里）另一方面迂繞峰口進行猛擊之部隊、於同日朝攻略鍋火壩後（沔陽南方十公里）復轉至謝仁紅（沔陽南方七公里）附近從三方面作成包圍之鐵環與空軍部隊之猛爆相呼應展開一大殲滅戰至六日晚止、舉得如左戰果

遺棄屍體 四五六

捕虜 四五

鹵獲品 迫擊砲 四 重機八、輕機五、小槍 一二〇

日軍踏入雲南 重慶方面胆戰心寒

【里斯本九日電】日軍自克復緬甸後、未事稍息、即攻入雲南省、致使重慶方面震驚心寒、茲據路透社重慶電稱、重慶軍事委員會發言人、於七日會見新聞記者團時、自認重慶軍危機當前而說述如：

緬甸戰爭之結果聯合軍之危位更大危機、今已當前無論聯合軍之抗戰精神若何熾烈、然裝備惡劣、遺憾之下難免敗北、攻略滇緬公路上中緬國境要衝之日軍、現已自該地進入雲南省內卅八公里、進抵遮放、而與重慶軍在激戰中、日軍之先鋒部隊全爲機械化、更有空軍之掩護且因滇緬公路之建設、堅固堅實、故重慶軍已無破壞之餘暇矣

又該發言人洩露日軍空襲下之戰慄苦語謂『日軍航空部隊爲防止反樞軸聯合軍利用中國東部各地之航空基地、遂出以痛炸迨此段一告終後即將開始轟炸重慶矣』

舊黃河畔戰果

【濟南八日電】共軍擬撤退等區東、及濟南等、動軍散在山東、河南、河北三省、合計約有五萬之衆、前廿九日拂曉、在舊黃河口畔一帶、展開激烈之戰鬪、總計日軍連日之勇猛作戰、敵之主力被殲滅、而來稱此舉北唯一穀倉之地帶、已現建設新中國之曙光、自上月廿九日開始作戰以來、迄於本月六日、所判明之綜合戰果、計敵遺棄屍體四六三六具、俘虜一六九九、鹵獲小槍二、一〇〇枚、同彈藥一七七、七〇九發、輕重機關槍三〇架、軍馬三〇八匹、六八二枚、手榴彈五、日軍精銳、現仍到處搜索殘敵、繼續擴大戰果中

連炸吉安南城

【上海九日電】日本航空部隊連日活躍致使重慶軍航空基地、無暇再建、茲於月之八日、又復轟炸江西省吉安南城、玉山等之航空基地同時並有其他一隊、轟襲前日空襲福建省建甌云

敵反攻成泡影

【廣東九日電】華南軍報道部長談『重慶側頻放春季總反攻之豪語、且華南方面之敵軍、亦示警備訓練之勢、準備以四月末日爲期開始總反攻、但是此意不但未遂、而且由於日軍之積極的反攻、蒙受潰滅的大打擊、以至彼等皆喪失鬪志之感、一方大東亞戰爭上、日軍連日樹立赫々武勳、雖然重慶拚命宣傳、但已漸々滲透於抗戰區內、故本身爲東亞民族的本然自覺、澎湃而起、因此、重慶軍特別是下級幹部、抗戰意識、極度銷沈、逃避兵役而來和平地區者、四月中頗呈激增之傾向、重慶當局、曾極力防止此事、例如講求改善兵士待遇等、其實民食問題、早已成爲甚爲恐慌、故將惹起民衆向日軍請求救助之結果、觀其三月十日在行政委員會會議上所決定之事項：對於各戰區軍需實施獨立制度、第七戰區早已歇覲宣言、環繞此項問題、省主席李漢魂與戰區司令官余漢謀兩者之間、發生熾烈之軋轢、爲保全自己勢力與擴充範圍、黨派間展開劇烈爭鬪、一般部下之將兵皆爲之感定眉四月廿日日軍突如展開從化縣一帶之討伐戰、適値敵方第六十二師與一百五十二師之換防期間、故日軍制其機先後來之百五十二師、周章狼狽、望影而逃、擊碎敵方春季攻勢之企圖、對於精神的效果收利非淺就中在四月綜合戰果如次：交戰敵兵力七七〇名遺棄屍體四五六具、俘虜敵軍一五一名鹵獲火砲九門、機關槍七架小槍五六三隻、彈藥五五四九發、手榴彈二七四個、其他不及贅述者多數和平地區之內在「以我中國人之手以整治安」的標語下展開活潑之和平建國運動、最近歸來者以及雜軍遊擊隊之歸順者、一時別有顯著增加之傾向

空襲衡陽芷江

【上海八日電】據重慶電稱日本航空部隊、七日空襲湖南省之衡陽、沅陵、芷江等各地、另一隊更攻擊江西省贛州、玉山兩地、此外福建省之建甌、亦於七日遭受日本航空隊兩次轟炸云

都門車塵

▽郭瑀麟（奉天地方法院長）九日午後二時離京

▽關榮潛（錦州地方法院長）九日午後離京

▽劉榮陞（營口埠方檢察廳長）九日離京

電波中展開熱烈情緒 汪主席歡迎之夕
中央放送局昨夜隆重舉行

新京中央放送局爲歡迎貴賓中華民國主席汪精衛氏之來訪、特於九日夜利用電波舉行中華民國國民政府汪主席歡迎之夕而行大陸之放送、當夜自午後七時三十分起、首由韋外交部大臣致歡迎辭、旋於七時四十分起、即由國府宣傳部長林柏生氏致答辭、一時於電波中、又展開一幕熱烈的情緒茲將林部長放送要旨誌之於左

欽佩滿洲發展迅速 深願共求東亞解放
國府林宣傳部長在京廣播

滿洲帝國國民諸君、在世界大戰爆發的現在、在大東亞解放的大戰爭起來的今天、我隨侍、汪主席來到貴國首都新京、得有機會和各位聚首洽談、好像家人兄弟姊妹於百般災難之餘、雖然情殊勢易、我們今日還是站在一起、爲建設我們共同的新東亞而共同努力、相對之下、內心的情緒、絕不是什麼悲歡離合的字樣所可以形容的。

當我們離開南京走向這裏來的路途上、我對於各位是抱着一顆異常熱烈異常緊念的心情、這種心情也不是我個人的、除了別具心腸的極少數人外、凡是真正愛國家愛東亞的中國同胞都是一樣、這種心情也不是一時的、我們有本然的關係來做基礎、我們更有艱鉅的責任要共同負荷、過去幾年因爲大局不幸的逆戰又逆轉、雖然使我們中日滿三國之間留着一條創痕、然而只要我們三國國民把歷史上悠久的深摯的關係把握起來、把東亞自覺的意識提起來、我們必定能夠超越這些創痕、由消極的愼恐過去、進而積極的共謀將來、自從和平反共建國運動展開以來、東亞大局已有了好轉的契機、自從國民政府還都南京、中日基本條約與中日滿三國共同宣言同時發表之後、不惟邦交上已得到調整、而東亞軸心亦得以確立、從此關係繼入一個新階段、以恢本然的友好關係之增期、中國和滿洲國數萬萬同胞重新提起手來、站到一條東亞解放的陣線上、自從大東亞戰爭發生以還、先進國日本舉全國之力擔任前驅、這一條東亞解放的陣線、更有着無限的光明、擺在前頭、從此以後我們同胞的心裡、沒有一個不深深期望和滿洲國同胞爲整個東亞而有新的團結、也沒有一個不深深期望滿洲國更充分發揮他的力量、與建設東亞新秩序而兼程並進、這種期待和對於自已本國的期待、其出發點是一致的、其期待之深切程度也是一樣的、我就是抱着這種心情來到貴國、如今我已經親身來到貴國、我已經親眼看到滿洲國十年來各種建設的成績、看到貴國朝野上下同心協力的情形、看到大東亞戰爭中大家戮業業於同甘共苦的精神表現、更親眼看到先進國協助滿洲建設的實態、使我抱着滿腔期望的心理、發生無限的感慰、受了無限的感動。

於此、有兩點意義願借這個機會貢獻給我親愛的滿洲國國民諸君的第一、人們常々說、滿洲是東方的巴爾幹、是亞洲的火藥庫、這句說話、在我看來、與其說是紀錄滿洲過去所受的風險、不如說是指出滿洲國今後所處地位之○要、如今在自壞憂患當中、邀請貴國朝野上下之努力、不搖與友邦日本之協力、把十年前所遺留在這裏的斷牆殘垣和一切瓦礫、一一的予以清除、〇且使這一片充滿火藥氣地帶、已改造成爲保衛東亞的堡壘建設新東亞的一個策地了自從大東亞戰爭發生之後數國致府發展驅明、與友邦日本同甘共苦、貴國亦堅決表示、協力大東亞戰爭、雖然我們兩國在軍事上不能爲友邦分其痒、然而、孫先生曩日所昭示東亞大陸國家與先進國日本存亡安危兩相關聯之關係更得到了事實的證明、我們於此必須加培努力、增進中滿兩國本然的友好關係、願兩國協力友邦之精神、愈益强化、以確立大陸方面中滿兩國對友邦日本、同休戚共安危之協力陸勞、滿洲國處在東亞大陸的北端、有廣大的人力有豐富的資源、無論在對外的防禦上、所關甚大、對內的充實上、滿洲國國民諸君定能十分發揮自己的地位、以自發的精神把所有的人力物力、貢獻於滿洲國之發展、同時、亦即獻於整個東亞民族的共存共榮。

第二、由貴國十年建國的成果、我們固然可以看來說明貴國朝野的艱苦努力說明友邦日本之苦心援助說明東亞前途的動向、然此、我所見到的、不只是如此、我所要大聲疾呼告訴諸君以及全東亞人士的、就是要從這裏面出一種東亞人的信力、我們知道東亞的歷史是悠久的、東亞的文化是超越的、而數千年維繫這文化與歷史的、就是這種自信力、兩世紀以來我們所以被捲於侵略者的歐風美雨的、也是這種自信力、國體百年以前英美以鴉片戰爭開其端、用船事件爲開端、企圖包園東亞、侵略中國、斷送日本、結果卻引起日本的明治維新、打破這種無惜的枷鎖、這是東亞人自信力的第一次表現、數十年來中國國民革命雖然受盡挫折、還是不斷的前進、這也是東亞人自信力的表現

如今我看到滿洲國十年以來所培育出來的新氣象、更深信東亞人的自信力、已經滲入每一個東亞人血液當中、並充分的洗鍊在全東亞一處場合、這是東亞永遠不能磨滅的徵象、這是東亞必然可以復興的象徵、說到這裏我更想起目前的大東亞戰爭、在大東亞戰爭之前、英美侵略者沒有一天不在那裏高喊什麼A、B、D、C、陣綫、沒有一天不在揚釀東亞諸國家民族的惡感、如此陰謀、本來是鴉片戰爭與英聯船事件合併起來、又一次變本加厲的重演、友邦日本奮其神勇、在東亞人自信力的總發動之下動員了明治維新以來日積月累的軍事、經濟、文化的力量、起而與英美作殊死戰、大軍所動節節勝利、使英美侵略者聞風披靡、這更是東亞人自信力所表現出來的戰績、中國和滿洲國同是東亞軸心的一環因之同時要與日本堅守同甘共苦的立場、共同謀求東亞的解放、在這當中我們怎樣才能實際上共同協力於大東亞戰爭、先決的條件就在於怎樣發揮東亞人共有的自信力、以之結起來、聯合起來、使之團結侵略者在東亞所經過的劫火、我們在此相見、不過兩三天、匆々又要分別、然而我們的心情、永遠的合在一起、我們的精神、永遠的合在一起、我們的努力也合在一起、爭取最後的勝利、合在一起來洗滌年來我們東亞人被侵略勢力所的恥辱、合在一起力量驅東亞和平的軸心、合在一起來鞏固東亞民族共存共榮的新天世子孫、謹以此意祝貴國國運昌隆、祝各位努力前進、祝大東亞戰爭的勝利、祝中日滿三國永久的合作、（照片＝林宣傳部長）

滿華兩國關係愈切 今後益應緊密提携
韋外交大臣放送歡迎辭

新京中央放送局、爲歡迎汪精衛主席閣下之蒞滿、特於九日夜、舉行「汪精衛主席歡迎之夕」而作歡迎放送、由午後七時三十分起、首爲韋外交部大臣致歡迎辭、繼即爲國府林宣傳部長之致答辭、茲將當時韋外交部大臣之歡迎致辭誌之如左：

中華民國國民政府汪主席閣下、暨隨員諸位、爲闡明滿華日三國共同宣言之趣旨、促進滿華兩國本然友善關係之强化並爲慶祝我國建國十周年、閣下率同隨員各位訪問我國、在兩國歷史過程中、實在是具有最新的階段、非常深切意義的一件事、汪主席閣下以反共和平建國爲目標、國民政府還都於南京以來、爲期雖然尚淺、而排除所有之艱難、確立國之大綱、國內政治諸般設施着々進展復興建設之互步、造成新東亞嚴鋼堅固不拔基礎、實不勝慶賀之至、

回顧我國與中華民國在政治、經濟、民族文化等一切部門、均有緊密之關係、不幸自從我國建國以來、即陷於絕緣之狀態、由於康德七年之三國共同宣言、滿華日三國已將互相尊重其本然之特質、以此爲根心、遵進建設基於道義之新秩序、向全世界發力揮明、同時滿華兩國間之關係、亦本諸互惠之精神、互相協力、爲安定東亞而各盡其實、兩國間於去年春季互派大使駐在、邦交乃益見敦睦。

於去年十二月大東亞戰爭之勃發、我滿洲國即行表明爲物心兩方面之動員、擧國力而援助日本、邀行戰爭之態度、同時中華民國、亦對日本宣明興以全幅的協力之意趣來即對此傾注全力、於是依據滿華日共同宣言互相提携之誓約、正在萬全實踐之中、現在大東亞安定上一切阻礙爲除、正在大東亞戰爭、滿華兩國今後更應堅固其覺悟、緊密其提携、共同輔助日本、使其戰定東亞之大業、獲得有終之美、對此應更積注努力、至爲確信、當此重大之時期、汪主席閣下親自來訪我國、不但使兩國本然之善隣友好關係、更加一層之緊密、對於形成東亞恒久之和平福祉上、亦當有莫大之成果、此爲深々確信者、

茲對汪主席閣下、及一行各位之來滿、敬表衷心歡迎之誠意云云（照片＝韋外交部大臣）

晴空如洗風和日麗 汪主席光臨歡迎會
校閱青少年分列式欣讚交加

九日爲汪主席在京逗留的三日、前來、主席與張國務總理協和會長交驩、赴大和旅館出席午餐會、而與在京軍官民代表交驩午後二時廿七分、偕隨員赴興地南嶺綜合運動場、蒞臨協和會主辦之歡迎大會、碧空如洗、風和日麗、校閱協和會青少年日滿男女六十團體、精神百倍足以象徵滿洲國青年之分列式。

汪主席睹我小國民與亞進軍之雄姿、親愛之鏗接純感交集午後三時五十三分、汪主席在諸員歡迎送中、自運動場出發、在京三日滿洲國側公式諸儀告終、自歡迎大會場歸途、蒞興運路駐滿中國大使館、大使館高懸和平反共建國之青天白日旗、廳大使以下各館員鄭重出迎汪主席入廳接室暫且敘談後在後院花壇內與隨員、館員一同、攝紀念照片、旋赴階下食堂、臨茶會、館員室訓辭於午後四時五十分離別該館歸還宿舍

（歡迎大會中佳話） 褚部長佩瑞雲十字章
足爲滿華國交上放一異彩

南嶺運動場、舉開中華民國汪主席歡迎大會、於此曠古之熱烈盛況中、場內發生一段無的佳話、頗令人不勝感激喜悅、即於汪主席隨員席上、首席隨員褚民誼氏、在滿洲之爲黑大禮服左胸前佩帶我國建國十周年紀念瑞雲十字章紅地白雲條爛輝煌、從顯美麗壯觀、當時賓席上皆引首注目、而向褚部長深致敬意、蓋由此可服、覘邦中華民國對我滿洲建國十年表示國民五十五萬市民之運動熱、於汪主席蒞臨抵新京第三日之九日、由協和會主辦之下、午後二時卅分、假表示衷心讚歎一班、並且褚民誼氏乃國民政府外交部長係國民黨之元老、汪主席的左右人物、以褚外交部長如此親切之美意、今後兩國國交之敦睦、誠洋洋無際而堪萬分之期待云（照片＝褚民誼氏）

汪主席携隨員至中國大使館與陳大使等攝影紀念

汪主席設宴 招待我國接伴員

汪主席於九日午後、在大和旅館、舉開招待滿洲國側接伴員慰勞宴、計有韋外交部大臣、王總務廳次長與宮內府內務處長以下各接伴員並關係者等列席、由主席代理褚外交部長致慰勞之辭後即一同歡談晚餐云

林部長周督辦 視察建國大學

汪主席隨員中之林柏生宣傳部長與周作人教育督辦二氏、此外與同行者三名於是日午前十時四十分、由宿舍出發、前隨滿洲國建國大學、當時於門前、由作田副總務長對該大學之學制、並學校狀況說明後、旋於同午前十一時教授以下各職員並學生整列相送、由該校職員學生全體復繫列相送、二氏乃歸還宿舍云

中國記者團 觀光首都名勝

汪主席訪滿隨行中國記者團團長許錫慶氏（中央電訊社總編輯）以下十餘名、九日午前九時半、由弘報處秦嚮官嚮導之下、乘國通特備之汽車、自第一旅館出發巡遊中央通、大同大街、忠靈塔南嶺戰跡、國務院南湖等國都名勝、記者等對國都建築

林部長招宴藝文關係者

汪主席隨員林府宣傳部長、九日午後五時二十分、假大和旅館食堂、會見滿洲新聞藝文關係各機關首腦、由政府側武藤弘報處長以下弘報處各參事官、會社側甘粕滿映理事長、松方國通理事長和田（滿新）染谷（康德）各新聞社理事等列席、以放送、新聞電影等滿洲藝文活動爲中心對於滿華文化之交流提携、促進、於座談之際度相互懇談、頗爲深有意義之一夜云

我新聞協會 宴請中國記者團

滿洲新聞協會當局、亦於該夜六時半、假國都飯店、招宴慰勞與汪主席一行同行之中國側記者團云

民生部舉開 勞務懇談會

民生部於本月十二、十三兩日間、由午前九時起、於紀念公會堂舉開勞務懇談會招集各省勞務科長並民生部勞務關係官勞務關係者等約卅名、關於一般勞務關係法令之趣旨徹底對於勤勞奉公制度、遂行懇談云

滿人食用之"大米" 暫由日鮮系各賣店配給
可隨意購領彼等不得拒絕

因鑒於滿系各種穀配給已使之綠於合理適宜化之關係、故將向滿人應配給、五六兩月份之大米、暫時停止、另委日、鮮系之配給店、如數向滿人配給、惟近日有關滿人至滿系賣店購米遭拒絕後再赴日、鮮系賣店購米、仍受同樣拒絕、因之疑團難解、猜疑多端、市場經濟科當局對此種現象、異常注意、除分別通知日鮮系各賣店、不得無故拒絕滿人領米外、更希望持有購大米通帳之滿系市民、逕可至日、鮮系糧穀配給店購米、勿再任意猜疑不定云

名伶言慧珠 將來滿獻技

自北京趙嘯瀾等劇團、先後離滿後、吾國菊壇、遂呈一時冷落狀態、近聞演藝協會已邀妥北京名坤伶言慧珠劇團一行來滿演唱、言慧珠係名伶言菊朋之女、唱念俱佳上乘、久於北京出演、夙負色藝雙絕之譽、且曾一度將伊與其弟言少朋合演之三娘孩子拍製電影、今次組班前來、必能哄動一時、爲滿洲劇壇生色不少、該劇團已決定近日由北京動身、十三日即可來抵首都、當日夜即於新京中央放送局手本歲、首以電波、試演作喉、次日至哈爾濱出演半樂、後期再返國京奉等依次上演云

（又）本月三日爲吾國慶馬日、新京中央放送局會特請首都滿劇界名家東暢亭君及實驗源小組、於當日夜間出演寶馬、一唱一念、均成絕響、放送局當時便錄當唱片、茲爲使市民再聽耳福起見、特決定於今日十日午前九時至十一時之間、再行錄音放送云

民力更生展 會場變更

禁煙總局巡迴於全國之「民力更生展」、擬自本月十五日起七日間、首於國都舉行其會場、原定爲實山百貨店茲因某種原因、變更爲泰發合百貨店云

觀聯舉行總會 推進觀光事業

滿洲觀光聯盟總會於茲建國十週年之佳辰、爲謀觀光事業之進展、特於本月九日在奉天鐵道總局會議室、擧開觀光聯盟總會、集聚全國各地觀光協會代表、及各地鐵道局代表等於一堂、詳討本年度事業之計劃、及經費之預算、並報告客歲之事業經過決算等云

全國象棋比賽大會 新京地區將舉行預選

本社爲提倡國民的高尚娛樂引起對象棋消遣的興趣、將於本年七月中、舉開全國象棋比賽大會、對於新京地區之預選會、已定於本月卅日卅一日、兩日間、在京舉開、今已制定預選會要領如左。

△報名截止日＝五月廿五日

△報名地點＝新京中央通國通樓上康德新聞社象棋大會係。

△報名方法＝寫明本人住所姓名、年齡、職業附帶五角報名費即可

△比賽方法＝採用淘汰制、初賽及準々決勝前均比賽一局、一局限一時間、如成平局兩次時依抽籤決定勝負、準決勝和決勝比賽三局、一局限約一時間半如平局時亦抽籤決定之、一方連勝時則勝矣。

△賞品＝前三名入賞、其他參加贈予紀念品

預選優秀者、參加七月在京舉開之全滿大會、全滿大會優秀者、九月參加滿華象棋比賽大會云

本社主辦 闡揚國勢躍進實績
定期舉行「光輝滿洲展」

本社爲慶祝我國建國十周年之佳歲、勵現我國建國十周年突飛猛進輝煌之國勢聖業及躍進大東亞聖蒂以促進國民之覺悟戰下國民之覺悟、特與各新聞社共同主辦「光輝滿洲展」經由政府及協和會中央本部、建國十周年祝典中央委員會等關係機關後援之下、首於本月十六日起、至廿二日止、亘一週間、假實山百貨店五樓舉開、讓鐵並在哈爾濱、奉天、安東等六十四處巡迴擧行、展覽品以我國地勢位置政治組織、建國十年史蹟外交、軍事、交通、通信、北邊振興、産業開發等體裁作戰舉凡國運之史蹟均爲主要材料、希圖心國勢之一般國民、屆時踴躍前往參觀爲盼云

行爲放蕩不檢 被警發見責斥

張乘客（假名）十九歲、原籍盤平、現住新京長通路清眞寺胡同四二號八番、在某機關當小雇員、頗潛職實、惟因年少、對於男女間之神秘、時加猜疑、雖是拴不住心猿意馬、時常到電影院裏去倪目賞樂、有女郎張至勤（假名）者、現年二十歲、在某官廳充當雇員、浮性濫柔、見人即作嫣笑態度、當電影休息場時、張某誤以該女對其示愛、逐於電影閉幕時、即尾追其後、始知住在某打字學校內、日久即成爲朋友、時常相約同到影院於八日晚間、某影院上映洞房花燭夜影片之際、二人又同

全國象棋比賽 新京地區預選會

▽主辦者 康德新聞社

▽會期 五月卅日（土） 卅一日（日）

▽報名截止 五月廿五日

▽報名地點 新京中央通、國通樓上康德新聞社象棋大會係

▽報名方法 記明本人住所姓名、年齡、職業、附報名費五角

▽比賽方法 採用淘汰法、第一回到準決勝、一局限一小時、如平局時、決賽一局、再平則抽籤決定之、準決勝及決勝時比賽三局、一局限一小時半、如平局時亦抽籤決定、如一方連勝時則優勝、

▽賞品 一等至三等、授與賞品、其餘參加者全部贈與紀念品、

今次優秀者、可以參加七月中在新京舉開之全滿象棋大會、全滿優秀者、則能參加九月間舉開之滿華象棋比賽大會、

慶祝東亞厚生大會 今秋在奉市舉開

【東京電】滿洲國建國十周年慶祝會、定自八月八日起至十一日止、在新京舉開慶祝滿洲國建國十周年東亞競技大會後、旋自十八日至廿日、在奉天滿洲醫大及其他六處、舉開慶祝東亞厚生大會、其所論之議題、計有「東亞與厚生運動」「職域與厚生運動」「家庭與厚生運動」等項、現邦自日本、預定向我國派遣厚生省厚生運動國體、重要都市及産業團體等厚生運動關係者代表云、

聯銀發券額

【北京電】中國聯合準備銀行、由四月十九日至廿五日發行銀行券總額如左與上星期相比增加百九十八萬八千

△發行總額 八百七十圓七角

紙幣 [illegible]

硬貨及小額紙幣 [illegible]

合計 [illegible]

振興農民經濟 決定發放春耕貸款

我國社會事業部門、本年有輔助農村增產之重點計畫、滿洲中央社會事業協會、邇來正在急極準備中、斯種計畫實施後、對於農民、不啻第二之興農合作社之春耕貸款、因之、於全體農民、自春日播種起、至秋日收穫止之長時期間、多感生活費困難者、爲振興農民經濟起見、逐擬發資金自二部、依法貸出、農民之生活既可豐滿、農業增產計畫、亦可藉以達成、預定首自四平地區着手再本年復有徹底改善事業之計畫、該計畫觀諸時局下資材需給情況、而選其易入手之材料、如吉林奄方最盛之細柳工、可求吉林工藝指導所與以協力云

爪哇復興活潑 正金台銀已開業

【洞水電】日軍佔領洞水後已經一月之久、洞水亘政治經濟、文化各部門之復興均極活潑、日軍軍政當局爲急速恢復金融界、準備開設日本銀行、爰定於十日使正金、台灣兩銀行、再開業務、正金銀行於已達經理、洞水、萬隆各地設置支行、台灣銀行由政務部囑託滿水、正金銀行則由古村道利兩氏、各暫擔任支行長云

滿洲書籍配給會社舉開 學生讀書趣味座談會

滿洲書籍配給株式會社、爲適應國家之文化、及人民之士氣如何、有人說「去看々國書雜誌的消費量就知道了」然而吾滿洲自從建國以來是凡國家政治經濟農業等各部門、在國民方面、已皆有相當的體得與超越的進展、所以對於精神方面所需用的食糧、也必竟是增加的、然而在這塊土上所產生的並不是那樣使人滿意、而充足、又加上大東亞的解放戰爭、紙漿源的節約、故在國內的出版界也特別感覺缺乏、是故滿洲書籍配給株式會社、有鑑及此、對於滿文圖書配給、以達成國內各部門之使用需要、並充足並充合於一般人的口味以盡其責任遂擧購入書籍、故在九日下午一時以學生爲主眼、假頭道溝下勞威大榮館、擧開滿系學生讀書趣味座談會、以聆聽各位同學之希望、及其最終要求、當時出席者、有滿配株側係主任松井武州、滿文課長宋穀等及市內各大學校高等代表首由宋課長說明座談會之意義其次就是各學生發生意見了今後怎樣防止書籍界之貧困、及如何使各科書籍充分輸入問題之研究、和所需要的書籍要讀的作品、一時空內煙霧榛繞、攏雷濕浮盈散的空氣、呈現着熱烈歡勝的活潑景象、結果問題討論完畢後、復備有豐饒的西餐、及至杯盤狼藉午後的四時半分由宋課長的滿意「今天得到諸位珍貴的高見、必設完成每個人的要求」閉會之辭的雷雷掌聲聲、大家無不顯鵠別具滿屬的氣而退席了。

怪漢槍殺屯長 說是報殺父仇

【開原】休殷、是開原縣彰驛村汪彰驛屯長、於五日午後三時頃、正在開原市場內茶館裏、驟天喜地的談笑、當時有一怪漢、突然由門側衝入、持手槍亂射該屯長、彼屯長立即身死、怪漢大呼「我並非胡匪、我是來報父仇的」語罷、奪門而逃、走至北三街派出所前的廣場附近、拿槍對自已下腹部與大腿上各打一彈、遂行自殺、聞此怪漢名爲周久林、年四十歲、家住汪彰驛林、遺有二女一子、至於其殺人動機之詳情、似爲復讎云

今天放送

五・五八 開始音樂、國歌

七・〇〇 建國體操

七・〇〇 報時、新聞、建國體操唱遊晨音樂（唱片）

九・〇〇 週間餘音

正午報時

相聲（哈爾濱）

一〇・三〇 新聞、唱片

一一・〇〇 京韻大鼓

一一・三〇 河南墜子（大連）

二・〇〇 劉伶醉酒（二）

獨劇（哈爾濱）

六・〇〇 新聞調

六・〇〇 兒童時間（大連）兒童劇「戀與力」大連放送小朋友劇團編劇紳鄰導演郭石、

六・三〇 講演關於厚生滿洲運動之實踐民生部厚生司長曲秉善

七・三〇 時事演講（奉天）新生奉天放送話劇團

八・〇〇 歌曲邱影俠張冰玉

八・二〇 管樂（哈爾濱）

九・〇〇 宋雨林外二名外數曲

九・四〇 新聞

一〇・〇〇 單絃（奉天）子弟過會

九・三〇 評詞奉天五女七貞（三〇）

一〇・〇〇 報時、新聞、節目預告

一〇・三〇 京劇中（北京）

淋濁淨 治下淋白帶 尿道熱痛刺癢魚口便毒 痔瘡均有特效每盒二元 每打廿元

育肺寶 治各種咳嗽 痰喘肺病吐血 短身瘦自汗 心跳每盒二元 每打廿元

嬰兒友 治食火吐瀉 感冒咳嗽 病常吃免疫 身強有病多 吃立時痊癒 每袋六角每打六元

育坤寶 治月經不調 赤白帶下 每盒二元每打二十元

奉天北市場大觀茶園南邊 天慶堂發行

藝光郵票社 本社高價收買滿洲國各種新舊郵票備有收買價目表並有各國郵票及郵用品一應俱全印有目錄函索即寄但須附來回信郵費四分 社址 新京西四馬路南七八號 藝光郵票社

百用百效 心腹藥 心腹病百用百效多年胃病信者救
此藥專治 嘔嘈雜食 嘔吐酸水 時常打嗝 心口膨悶 兩肋攻心 刺痛及心口疼痛 心腹脹痛 積聚痞塊 蟲積 氣鬱血積 肉積面積 因氣胖腫 諸般臌症 腹內 塞積 以及肝氣不舒 消化不良 停食停水 氣滯心腹 病塊 速服此藥 平肝順氣 開胃健脾 化積散鬱 一切病症 去寒退熱 增進飲食 潤腸通便 消聚除悶 舒暢百脈 凡係氣裹食所得等症 皆能治之 無論積年累月者 服之 百用百效 外埠函購概不加郵費 每袋壹元 半打五元
總行 奉天大東門裡鑒行胡同 德春堂藥店

婦女病注意 [illegible] 胡文儀謹啟

感謝治愈瘰癧鼠瘡 [illegible] 田世榮啓

佃煮 福神漬 海産物 罐詰
冨山食品工業株式會社 大連市西崗九九番地

疥癬濕疹
濕爾膚爲有機性硫黃製劑、兼配適量植物性油、對於疥癬・頑癬・濕疹・汗疱・及其他諸種皮膚病有强力之殺菌殺菌及制痒作用、而毫無刺軟、乃安全奏効之皮膚病治療劑也。
【包裝】三〇瓦 一〇〇瓦 二五〇瓦 五〇〇瓦
（サルホール）
濕爾膚
奉大藥房 均有經售

各地通訊

市署及協和會各機關 舉行盛大式典
詔書奉戴日

【四平】本月八日、為第五回詔書奉戴日、四平市公署、協和會市本部、並國防婦人各分會共同主催、奉戴式典、同日午前七時四十分、約五〇〇名成集於四平神社前、由濂井市長、捧讀時局大詔、並詔書全體祈願皇軍武運長久、最後散會、全市各戶、均懸掛日滿國旗云

梨樹縣將招開 街村會議

【四平】省下梨樹縣當局、茲當大東亞聖戰邁進中、為謀街村政務之進展、爰定於五月十一日起、亘三日間、在協和會館、開催本年度第一次街村長會議、討論當前重要議案、預想開會之時、自能隆重而盛大云

奉公隊員 二期受訓

【哈爾濱】協和義勇奉公隊市班監部、為期強化奉公隊之陣容、特於前將訓練隊擴充機構市內首要任教官、選拔精幹隊員、施以積極訓練其第一期由南崗馬家區所選之五十名奉公隊員、於前已訓練終了、而收得優良之成績、今更擬續開始第二期之訓練、預定於松浦、顧鄉、太平、香坊四區、每區選隊員二十名將於月之十日入處、十二日午前十時、舉行盛重之入處式、於式典終了後即展開本格之教養與訓練云

金屬品收回 一月間完成

【四平】五月一日起始、全滿一齊展開金屬類收回強化運動、四平省公署、于斷日午後一時半、在省議室、開催同運動打合會、當時議決為五月十六日起、至六月十五日止、亘一個月間、以省公署、協和會為中心、一方重點於各工場、鑛山等、協和會方面即實施國民厚生運動、喚起省民之自覺、由各官廳公共團體等率先收回決定依據上記方策向前邁進云

重光大使歸任途次 將來承德視察

【承德】訪問我國之重光大使、歸任途次將來承德視察喇嘛八大廟、及承德離宮省當局為便利重光大使視察喇嘛廟、特準備歡迎云

江運漸呈活躍

【哈爾濱】江運局貨物船黑河丸七日拂曉由巴彥積載大豆五百五十噸航歸哈爾濱埠頭、松江交通已本格化運輸江岸、特產亦漸呈活躍云

確定房租統制 協議各項進行方針

【齊齊哈爾】本市房產統制組合、為期建築資材之配給圓滑、並房租之價額統一起見、遂於前日午前十時假商工公會會議室、舉行協議會、當將左記事項、實行決定 一、關於標準房租算定適正 一、關於房屋（住宅）店舖事項之斡旋及調停 一、關於建築資金、資材購買之斡旋

安平鋪子兩街公所 盛大舉行開廳式典

【遼陽】縣公署因所屬之安平鋪子兩村、一近於弓長嶺鐵礦、一近於煤坑煤礦、人口增多商業繁盛、況當大東亞戰爭時期、兩街礦產特被重視、故已將該兩村改行街制、業誌前報、茲該兩街業於五月一日午後一時、由省長代表官房總務科張事務官高欣周縣長、南行政科長、關財務科長、趙文書股長、協和會縣本部金屬官、煙台探炭所長野倉所長、與街內各機關會社學校首領參加之下、盛大舉行開廳式、式序（一）由初代街長王龍賓致開會辭（二）向日滿國旗行最敬禮（三）建國神廟遙拜（四）建國忠靈廟遙拜（五）帝宮遙拜（六）默禱（七）國歌合唱（八）省長訓辭（九）縣長訓辭（十）關縣長訓辭（十一）祝辭警察署長、會社所長、及（現地各機關代表住民代表等）（十二）街長致辭（十三）大日本帝國萬歲大滿洲帝國萬歲三唱（十四）致閉會辭、於是禮成、開攝紀念影後、在該公所門前交叉之日滿國旗、隨風飄舞、氣象一新、一般街民對此後之行政、頗懷熱烈之期望云（照片為街所成立式典參加人員）

吉林專刊

愛國機命名式 市民各界熱烈參加

五月八日、恭迎第五次詔書奉戴日、同時亦為可紀念之吉林市獻納飛行機命名式之當日、該日午前十時吉林神社東內廣場、展開了隆重莊嚴之盛況、早為裡一輪旭日當頭、春風和暖的吹着會場中每個人的臉上、十時卅分以前、各機關、會社、學校、協和會分會等團體、由各樣色々的旗引導下先後入了會場、同時〇〇各部隊長、伶木憲兵隊長、二瀬王司令官、吉林省市長、五十子省次長協和會吉林市本部長、並各界代表、有萬餘人矣、出席的每個人精神均甚飽滿、而等待着隆重大會的開始、在十時三十分由全體起立下、隨着二軍樂隊的吹奏日本國歌聲中大會開幕了、按着規定的式次一項一項的進行着、大會當於代理 陸軍大臣〇〇部隊長致詞說、關於此次吉林號飛行機飛入於西南太平洋或印度洋上空時、假設發生任何障礙時、而軍當局還能補充一架仍命名為吉林號飛行機總能永遠的存在、故我吉林市二十五萬市民、應永久不應忘却吉林號飛行機的名其將來爆破了敵人的某處、也是我全市民之所致而能得到無上之光彩、更能確保我滿洲之治安、吉林號今後之捷報、在不久即可傳入我等市民之耳中云

北山國校春季旅行

市公立北山國民優級學校、亦於該月午前九時許、前往市外名勝地〃小白山〃遠足、全體師生面帶悅色、直至午後二時許方行歸來云

命名已告竣事

大東亞聖戰開始以來、吉市即積極募集獻納飛行機〃基金、預定金額為三十萬圓、而於今歲之二月末截止期、竟達至四十一萬餘圓、由此可見吉市二十二萬市民之憤後赤誠、今當五月八日舉行獻納飛行機之命名式、其吉林市民之獻納共兩架、茲將其機名與號數錄如左

〇〇式〇〇機〃愛國第一〇三九號（吉林）
〇〇式〇〇機〃愛國第一〇四〇號（吉林）

修建文廟 舉開奉贊會議

茲逢我國十週年之佳辰、吉林省民生廳當局、為使孔道思想瀰厚、於五月八日午後二時、假吉林省第一會議室（警務廳三樓）有各關係長官、舉開建國十週年文廟修繕奉贊會、極至一時之盛況云

交通訓練 收到良好成績

月之一日至二十日、為吉林市之交通訓練期間、吉市警保安科當局頗關心此事於月之八日在市內繁華街陽明町派出所前之十字路口、即以〃人走人道、車走車道〃之宗旨實行交通訓練、當日於該處畫成人與車道之界線、往來之行人應按所畫之白線行走、車應受警察官之指揮前進、故一日間之交通秩序極為良好云

厚生清潔運動
區及學校協力實行 關係當局開協議會

吉林市公署、保健衛生科市警衛生科、兩關係當局互相研討下、關於本年度第二回吉林市厚生清潔運動、決定徹底發揮其價値、故於月之七日午前九時由市保健衛生科長、市警衛生科長、協和會等機關關係人員出席下、假市保健科長室、舉開協議會、關於區及學校之協力及清掃市民之清掃知識等事件加以檢討、以期實施達成其目的云

第三國高旅行

省立吉林第三國民高等學校為使各學生鑑賞大自然界之美於此花紅柳綠之羅帝裡、為期振發其精神計、遂於月之八日午前九時、全體師生前往龍潭山遠足的云

經濟事務講習員 赴水電堰堤見學

由吉林省商工公會、所主辦之吉林省經濟事務講習會、為使各地來此參加之會員、到目觀世紀偉業之豐滿堰堤發電所、故由當講師處結果、決定於今天午前九時許出發前往現地參觀、當晚歸吉云

適進完成協和運動 市本部開工作會議

協和會吉林市本部、茲於大東亞戰爭之下為完成總後強和運動、宣德達情、昂揚國組精神起見、由關部員、於五月八日午後一時、召集市下各協和分會之工作員、假該本部址舉行協議會、由關部員訓示講解職時聯協和會職員工作之關係等云直至三時頃、始散會云

毛織展覽閉幕

吉林印畫聯盟、日滿同業聯合、勵於貨物之接受法、會大事活躍、今已圓滿完畢故曾於五月八日、假本市吉林商工公會、由事業課之援之下、假樓上會場、舉行毛織物展示會、如期圓滿閉幕要望配給者頗衆云

開防衛懇談會

茲當大東亞聖戰嚴重之時期對防衛上之實施、更應當前急務、市當局有鑑及此、故擬於五月十四日午後一時、假市公署市長室、舉開防衛研究懇談會、致於研討事項有如下

（一）於大東亞戰時之弘報對策
（二）臨時局勢態、弘報計劃
（三）防衛令下令之時、弘報計劃並業務組織等研究
（四）地域別弘報宣傳要領研究
（五）宣傳文以及歌詞研究
（六）科學性和精神性之併立計劃
（七）防衛觀念之徹底普及

東亞競技大會 時期項目茲已決定

【安東】茲為慶祝建國十週年、舉開東亞競技大會、安東地方市縣對抗預選大會、預定六月十二十三兩日間在市立仁忠國民學校體育場舉行、目下體育聯盟安東省事務局、並安東省體育班、着手各種準備中、關於競技種目、並各市縣出場選手分配額數如左、最近即可通知各市縣以便先期練習 一、競技種目 陸上（男子）一百、二百、四百、八百、千五百、五千、一萬米競走、百四千六百米接力競走、擲鐵球、擲鐵餅、標槍、跳高、跳遠三級跳（女子）六十一百二百米競走、三百四百米接力、八十米障物競技擲鐵球鉛球、鐵餅、槍術、籃球弓道、劍術、跳高跳遠水泳、卓球 二、出場選手（一）陸上每一項目各市縣二名以內檢術劍術柔道各三名補欠一名、弓道水泳未定 大會之優勝者七月廿四、廿五廿六之三日間出席在新京舉開之東亞競技大會中央預選大會云

特務股長到任

【安廣】警察署保安主任山口原一氏、關於辦理警官職務實、頗盡心力又嘗體民情、素為上峯嘉許、下民頌情於月之一日奉令榮任安廣警務科、特務股長要職現、已著任將來安縣警界特務事宜、定能刷新云

圖書館長易人

【錦縣】市公署為整理人事起見、各校教師、亦略有異動、圖書館長張守徇、年老力衰、現已辭職、遺缺由西關國民學校教師李春華氏接充、該新館長於最近即可辭故校、而往新館就職云

各校春季旅行

【錦縣】天朗氣清、惠風和暢、桃花帶雨、楊柳含煙、大自然界內之物、皆可以供人研究、當此美景良辰、各校紛々作遠足之舉、或登山、或尋水以增學生之見聞云

將配給膠皮鞋

【錦縣】為慶祝新嘉坡陷落紀念、實行第二次膠皮鞋配給、由市署經濟股方面支配利用票制、最近即可向各學校及民戶分發云

實驗耕農技術 選篤農家佃耕試種

【通化】縣農事試驗場為普及實驗耕農之技術、務使市民體驗而實行計、由該場選撥小作農耕地三陌、由市內居住者之篤農家、選定忠誠樸實富有農事經驗者為佃耕計大豆、八陌、高粱、八陌、粟八陌、蔬菜六陌

建國殉職者 將舉行慰靈祭

【四平】茲逢光輝建國十周年之佳辰、並值友邦大日本帝國完遂大東亞聖戰之期、軍官民一致協力邁進遂行國策、實為回顧惟同顧於建國當時捨身殉國、建立偉業之省下英靈百六十餘名、不勝惋惜之至、省當局為感念建功之英靈、並祈禱英靈之冥福計、乃連絡省下各機關計於本月十七日、午前九時在中央公園忠靈碑前、舉行合同慰靈祭、以慰護國之英魂云

縣署語學講習 時間改正

【西豐】縣公署職員、語學講習之時間、原為午後三時三十分起至四時止、茲鑑於各職員辦公終日、腦筋未免疲乏、新學語學、難望純熟由七日起、改正為自午前八時至同時三十分止、以利用各人清新之腦筋云

建國運動大會 將在劉堡舉開

【遼陽】縣教育科消息、建國紀念縣運動會、例年舉行本年度、適值建國十周年佳辰、並欣逢大東亞聖戰之新春、為祝賀計、擬在縣境劉堡街擴大舉行、決定於五月廿日至廿一日兩日間開催云

報警查緝竊犯

【奉天】朝日區朝日街五段三十八號、竹川加三郎、四十六歲、係在滿鐵務部職員於月之五日午後三時許家人外出時、有竊賊入內、竊走價值一千五六百元之大宗衣物、迨家人歸來時門已大開入內查看被盜狀況後、即向該管派出所報告云

本年適齡壯丁 定期舉行預備檢查

【遼陽】行政科消息為求國兵檢查訓練徹底起見、決定於五月廿日起、至當月末止在縣下鋪子、佟堡、劉堡、千山、亮甲、安平、六鐵兵署、分別實施預備檢查、現已通令各街村遵照云

配給麵粉

【哈爾濱】專賣署、以六月十八日、為端午節、依滿人之習慣、於端午節小麥粉等為高尚食品、該局為應端午節時一般官民家庭之需要、決定於端午節前、將四、五六之三個月份小麥粉、一併配給之、配給之數量、日鮮俄外人等每人一公斤、滿人每人三公斤、配給期間、自十日起始、至本月末止日之二十二日間、配給之手續仍用專賣品通帳、經購組長蓋印後、至指定之小麥粉販賣店領取之、再專賣品通帳、須一律經專賣者檢印、然後方為有效、凡未經檢印者、須急速提出專賣署檢印云

野鴛鴦被捕

【綏化】縣三區吉良屯住民張永源之內弟陳老疙瘩、與鄰居孔君氏（年廿六歲）素有私情、四月二十四日夜晚十時、孔君氏自己由後窗戶入陳老疙瘩屋內、二人正在卿我之際、被同屋張鳳山知覺、當即報告屯長及自衛團長、立即被捕、經本屯人說合當即了解云

配給棉布煤油

【牛莊】牛莊街公所、對於街民當前所需要之棉布、於昨日由仁安區起已行按人配給、並將煤油配給票、亦在同時發與、至於配給方策、十分圓滑、擬開白糖食鹽豆油等項、不日亦即按戶配給云

優良警長進級

【新民】縣下警察人員、成績優良、次第陞進者、早已大有人在、茲四月二十八日縣令警長以進警長補者、又十二名、茲錄氏名如下、以誌我縣警察素質優良之一概 計夢森臣郭景田、新民署、吳崇武二名、新民署、吳爾丹、孫世俊、李日昌、高永顯、四名、平安堡署、顧仲元、一名、大民屯署、張書春、李瑞符、長成堡三名、白旗堡署、楊啓昌一名、共十三戶屯署、劉樹勳一名共十二名、以上各員、榮膺擢進今後各職內事務更必各求向上云

對飲食店理髮業等 訓示衛生保安事項

【安東】因茲夏令在邇、為喚起市內飲食店、及理髮業從業者之思想、安東市公署保安科預定在十三、十四、十五、三日間召集管內各業者、於該署開講習會、所指示了事項如左、旅店業注意事項 一、價目表須揭於客入易見之處 二、客室入口須有標記番號 三、宿泊簿記載確詳 四、室內賭博之取締 五、室內設備須充實 六、懸賞之取締 七、行動不審者之申告 八、火之注意 九、衛生 一室內清潔 二從業員之清潔及健康診斷 四便所消掃 飲食店注意事項 一、飲食物之價格須按定價 二、營業須遵守時間 三、私肉買賣之取締 四、防火 五、衛生 一室內清潔 二用具洗刷 三從業員須着白衣 四飲食物須防害蟲混入 五便所時加清掃 其餘理髮業、浴場業等所指示事項大致相同云

食糧配給會社 現已成立

【奉天】為解決食糧問題奉天市糧穀配給會社、已於本月五日在市議會議事堂正式成立、該會社成立後為使一般市民明瞭此次結成趣旨及解釋今後配給之方針乃於六日向市民通告重要點如左：糧穀與國民日常生活原有極重要之關係當此物資節約農產發展時期應有注意之必要乃說明如左：前者政府當局、對農產政策及糧穀配給機構等事時加擴充、當此糧穀組合之完成之統制下、乃統制配給由奉天市糧穀卸賣小賣兩組合辦理、現值政府新政策之下、卸賣組合已無存在必要尤對國策上實難達成所期目的是以本事業將兩組合歸為一新法人會社、以求順應國策、並增進奉天市民福利為目標、將從來糧穀配給機構中之卸賣、小賣階段廢去、以農產公社或收買人直接配給與小賣機構為原則如此則省去無益手續、時間及額外化費以期更進一步達成統制強化地步云

華北通訊

燕京治強本部 分赴各縣工作

【北京】河北省燕京道公署新民會道總會、為加強治安運動起見、該部此次巡迴指導班第一二班、曾赴各縣指導、業經完竣歸來、結果甚為圓滿茲第三班於昨日出發赴宛平良鄉、涿縣等地工作、該一行計有道總會部員馬志濱班長、道公署科員趙郁文、道總會部員龍高榮、以及合作社郭墨雨等班員、及醫細谷等九人云

唐新民會招開 商業地區會議

【唐山】新民會唐山市總會為準備第三屆聯合協議會、會分別舉行各分會聯議會、頃為審查所有議案、於五月二日上午二時分別假市商會大禮堂分別舉行、商業及地區部門協議會云

強化治運宣傳 張貼標語壁畫

【通縣】本縣為於官民一體對本次治運積極工作、務得預期效果、上月二十五日揚秘書（代表金知事）徐教育科長暨督察長承新聯許事務員蕭股長員新民會李科長合作社代表等、攜帶大批標語傳單張貼標語壁畫、第四區長等、實施工作到達時、由宣傳組散佈傳單張貼標語壁畫、召集各村長、及該區鄉長約四百餘名保甲長民衆訓詞、後由宣傳組報告、對本次治運意義及應行注意事項、詳細指示云

遼化治運躍進 編成輕騎警隊

【遼化】據遼化縣來電稱、遼化縣知事劉靜山氏、以四次治運業已展開、復因縣內地區遼闊、每於匪賊竄擾之村莊發生匪情、雖迅速前往追剿、匪徒多已逃遁、以致徒勞往返、因之特令飭警務局隊選拔於乘坐自行車之兵士、八十名、編成輕騎隊一隊、遇有匪情、當即飛馳前往偵剿云

續集 李珊瑚

續集・天籟生著・培翰繪

第八回 大姨侍將來良工琢玉 靈材拋過去妙手回春

那個東西拿來沒有？玉明一回頭、見嘉英也出來了、便刹下釧子道、給雲說、叫我交給你！嘉英笑道、我已經三萬三千圓賣了、請你交給你乾哥哥吧！留她沒錢花時候再當、麗珠一樂、夾了一眼、玉明生套在嘉英手指上、嘉英又剝下、給麗珠帶上、嘴中又一擠玉明、悄悄幾咕了幾句、玉明一扯玉瑛、便推到西屋裡去、關玉和麗珠嘉英、都嗤嗤笑了、向迎烟一招手、迎烟笑着跑出來、玉瑛起先還假裝着羞羞慚慚的、只是坐被、喂喂的、別鬧、別鬧、怪害臊的、可是嘴裡麼說、兩腳早邁進了屋裡、轉身後砰的一聲、門被她們又關上了！雲岩正坐在梳妝台椅子上在調給勻粉、早看見玉瑛進來了、知是來人在搜弄着、要看個笑話！遂放下粉紙、一擦手回身站起、和顏悅色的點點頭道請坐！說着手便往自己床頭上的小沙發一讓、玉瑛樂的眉歡眼笑、一端肩膀、一抿嘴唇眉毛一揚、賤咧咧的、小扁嘴腿一迸、兩手十指拼攏、向後一甩、直登々兩隻又長的胳膊、來個大合膜、手心向上一扣、大腦袋一搖晃、瞪々着一對綠豆眼、行個一百二十度的大鞠躬、幾乎直把後半子要撅到棚頂上去、一打掃嗓道、謝謝你啊！說開面、眞莫教入、不像你妹妹、一露頭先給個手貼臉的見面禮、說着笑嘻嘻的、只顧望着雲岩、手接着沙發、屁股一沉、滑了跤、桃垫裡大彈簧一繃、又抖的跳起來、回頭看看、又用手按按、才坐下去、雲岩正色瞧扶着梳妝台的特甲、拿眼看着玉瑛、一絲笑容沒有、也沒還禮的表情、緊一付牙背色襪子帶、卸穿一雙粉色洋褲子、三先一笑、微微帶了帳頭、一抹嘴、一瞪眼、身子一晃、一噁聲、未曾說話玉瑛子腿一摔、一擺手、把腳花鐵般掖住、一條露出綠春皮緞的濃秒袜、腳在一翻連一翻連、十分得意、架着雲岩道、我又不是外人、你幹麼立刻起呢？坐下吧、等等咱家、我別腕架子就行啊、說着又扁閃一動、把嘴一抿、兩腿來一個怪態樣以為能把她逗樂、好凑個趣兒、豈知雲岩心裡有數、在他這一舉一動、一言一笑之下早把玉瑛相看個透明澈亮、見他牙不滿四尺、兩旁下垂過膝側簡肚大、五短面膊粗、一顆頭像如色斗、髮鬢包面皮、三山得配、五岳停均、正在印堂發亮、將走子午運、眼下就有一步昇榮之象、正是成德纓厚、有濟世之姿、迪人之貌、決非久處蔭身、因而也廓然一笑道、君不肯其人、將來不失於金節之祿、待人以禮、儐以招讚、狂作甚品、願君勉之、妾有餘榮、玉瑛心裡翻拉一下、好似涼水澆頭、一身如縛繩鎖、當時氣得不自然起來

（一〇五）

痔瘡便血肛門病

化痔靈

・適應症・ 內痔、外痔、脫肛、便血、常習便秘、肛門腫痛、肛門裂創、刺癢、乾燥、結、生管、痔漏、洗黃水、等症用此藥有意想不到的効驗

包裝 內服 七日量……一元五 十八日量……定三元
外用 藥膏……價一元 坐藥……一元

全國漢藥西藥房皆售如該地藥房售盡時可逕函本店購買現款郵票代價均可空函代金恕不發藥不足三元者加郵費二角

總代理店 四平市北四條通育發藥房
製造本店 奉天城內軍署街 李郁生寄廬

滋補強壯解毒良藥斷 絕根決無痛苦
戒煙良藥 吉福德祿 廣徵代理藥店

大行發售吉福德祿戒煙良藥迄已三載、戒斷者無算已為人所共知惟此藥不止能戒煙、對於特癆潮濕皮膚婦人寒症便秘等症服之無不立見奇效滿洲國境內各省市縣各大藥店尚未代理者有之殊覺遺憾為此特再聲明務請各處藥店踴躍來函訂購代售以期普救已染以上等症各同胞早日除患不勝翹企之至

規定價目（五十粒吉福德祿一圓七角 一百粒吉福德祿三圓二角 二百粒吉福德祿六圓 六百粒吉福德祿十七圓二角）

代理者均用現金引換辦法不要保不要押金一律予給三成扣用

總批發處 新京特別市大和通五番地 福祿洋行

大阪 株式會社 藤澤友吉商店 上海
奉天 株式會社 滿洲藤澤友吉商店 天津

（最新出品）
轟動醫藥界・空前的濕布藥

[illegible]的宣傳、趕不上臨症試驗、滲透性的敏銳、他品望塵莫及、止痛消腫的特能壓倒所有的平庸濕布料、
感冒、肺炎、中耳炎、牙疼、浮腫、關節疼、外傷、喉病、
奇効卓絕 三十分鐘 立見神効

各大藥房 皆有出售

得妙賴此

D.171

主治 疥瘡 乾癬 頑癬 白禿 濕疹 風疹
滅疥靈
每盒三角
同澤大药房

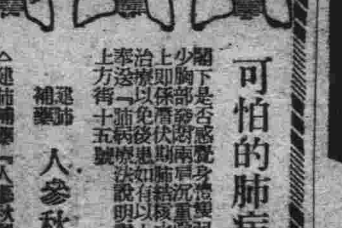

可怕的肺病合理的療法
（預防結核 ● 永保健康）

閣下是否感覺身體疲倦精神不振遇事煩燥食慾減少胸部鬱悶兩肩沉重常感冒咳嗽或吐血代血上即係潛伏期肺結核之症狀也萬不可輕視可速治療以免後患如有以上症狀時請來函通知即郵寄送『肺病療法說明書』一冊通信處哈爾濱南崗上方街十五號

補肺 人參秋梨飴分銷處謹啓

△補肺藥『人參秋梨』哈市藥房均有代理
△藥價膏者三元片者兩元外埠函購免收郵費

高單位維他命B1劑

效果確實 維他命B1之大量療法

對於腳氣、神經痛、營養障礙等、欲期維他命B1素十全之効者、必須投以維他命B1豐富之強力劑。

米太寶靈為強力高單位之維他命B1劑、在普通成人、每日僅服二片、已足補充其一日需要量（一適）、故用以保健胃腸、振興食慾旺盛新陳代謝、賦活已衰細胞、改善營養、增強抗病力、促進疾病治癒等咸奏確實効果。

（包裝） 100片 500片

各大藥房均有經售

強力 メタボリン錠

強力米太寶靈片

福康育

外埠函購加郵四角 如蒙惠顧請先匯款
每付 定價 金十四元 二十元六角

適應症 赤白帶下腰疼腿痛子宮寒冷久不受孕行經腹痛月經停閉腹內起塊氣塊鬱血癥積月經不調症病痨病產後諸症四肢痠痛面黃肌瘦飲食少進一服見效

奉天市小北城門外西頭路東道北
發賣本舖 國瑞藥店

美容藥

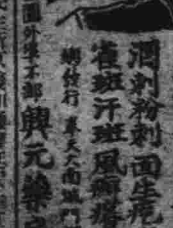

容貌鮮艶 化粧必需
淨面水
潤刺粉刺面生疙瘩 雀斑汗斑風癬瘙癢
總發行 奉天大南門裡 興元藥房

撫順信仁堂 吉林五洲福光 民生新京藥和 綿昌新漢江老福 西豐 營口 中西 安東 同慶增 遼陽藏和堂

專門風寒救急膏藥
貼上三日
定價每大貼 [illegible]
三玉球寺濟川膏藥店啓

本報募集短篇小說二等當選

女間諜（上）

富灼

『嗙嚀……嗙嚀……』辦公桌上的電話鈴響了。

『喂！這是××飛機場本部啊！』張上校拿起了耳機回答說。

『……………』電話裏是一種旁人聽不淸楚的話。

『噢，是張上校！哦！麥米蘭小姐：好，歡迎：來罷！好！再見！』張上校放下了耳機，臉上浮上了一層輕快的微笑。

『老王！上校，麥米蘭小姐是誰呀！』參謀王少校打趣的問。

『上校，兩個月前我在一個燈紅酒綠的宴會席上認識的，眞是安克羅撒克遜族的美人兒』張上校說口稱讚着。

『上校！電話裏說的什麼事呀！』

『她說要來這參觀呢！』

『老王，這就是你的不是了，關於這兒的秘密，也要用參謀來參觀嗎？』當張上校這樣的說完，他們都哈哈的笑起來了，正相應着窗外飛機滑走的爆音。

張上校是××飛機場本部長，因爲事由而週事缺少思考力量，對部下是十分的寬厚，所以部下都特別敬仰他，王參謀少校，是一位足智多謀的靑年軍官，一個健壯的身手，更顯得精明强幹。

張上校的錶正指着午後三點，飛機已等得有些焦急了，飛機有的都並列在格納庫裏，張上校佩上了軍刀，到格納庫去巡視，部長室裏只剩下王少校一個人，一隻紙煙，輕輕的在腦子裏盤旋着，伴着他的計劃——計劃却像煙霧了。

『誰？進來！』王少校注視着門口說。

『啊！您今天好！張上校在那兒呀？我是麥米蘭』進來一個金黃頭髮穿着時裝的英國女人，朱紅的嘴唇裏，嬌滴滴的說。

『張上校到格納庫去了，您請坐。』王少校客氣的。

『不，謝謝！勞您駕，可以把我帶到那邊去嗎？』

『………』王少校沉思了，心緒在矛盾的衝突着，最後只說了一個〃好〃字。

春天的太陽，像慈母的溫存，圍澆的飛機上，幾條平坦的滑行路旁，平鋪着油綠的草坪，格納庫的保護色房瓦，像一座玲瓏的宮殿，雄糾糾的銀翼上，映着三春午後的陽光，那白得刺眼的光輝，頓令人感到有一股說不出的威嚴和可敬來。

麥米蘭小姐，把手揷進衣袋裏，一步一步的走着，雖然王少校有時走快了，麥米蘭落後一點，但她還仍安步當車式的緩緩走着。

他們已走近格納庫的門口時，張上校卻從裏面出來，麥米蘭和張上校親熱得像一對夫婦，當他們擁抱着接吻時，王少校不覺也抛了抛嘴，靜默的向飛機場的南邊望去。

張上校把麥米蘭給王少校介紹了後，他們相並肩的在格納庫巡察了一兒個圈，纔向辦公室走去，下班的汽笛，嗚嗚的響起了，麥米蘭小姐還是手揷進衣袋裏，緩緩的走着，太陽照在他們的背後，還飛機場裏更顯得多添幾分詩情畫意，王少校滑頭的眼前走後，懷疑似的注視着麥米蘭的姿態。

『老王！麥米蘭小姐美不？』張上校像有點醉。

『啊！像瑪麗亞！像美麗的花！』

『王先生！您太謙了』他們三個人歡喜的走進辦公室裏，王少校嘻皮的提起文書包，說聲〃再見〃先回去了。

意外的事情，發生在三天後的午夜××飛機場東邊格納庫兩間起火了，經過消防隊和軍民的救助，纔把火撲滅，所以只輕々的損失兩間房子，但是張上校和王少校的責任，是不容許他們再放鬆的（這起火的原因，飛機場裏，防衛得加緊起來。

夜裏十點〃，王少校仍坐在部長室裏，籌計着防護的方策，張上校也親自的在午夜裏巡察着擔當警備的士兵們，恐怕疏忽了責任。

他們緊補會卸的防衛着，十天在非常裏過去了，兩間格納庫，又修理得完整如故，當第十一天的淸晨五點卅二分鐘的時候，靠飛機場西邊的格納庫，轟然的爆發了，把房樑上的鐵蓋都炸破得崩裂了，所幸格納庫裏的飛機，五點鐘的時候，飛赴到××地去了，結果把全部燃裏的人，都悶在葫蘆裏，張上校有些埋怨是怪有忽略職責的地方，憂慮的發燥着。

王少校在部長室裏來回的踱着，有時把頭仰起來，有時低下，懷疑的推算着。

樂賓飯店裏，眞是高棚滿座，常做穿梭的招待不暇，香檳酒燒着靑春的火餤，酒杯依然在朱唇——這酒家舞廳裏，正隱着人間多少神秘和鬼怪。

『張上校！再喝一杯罷』女主人麥米蘭小姐殷勤的勸着，張上校的臉，紅得像關公。

『王先生！您也喝呀！』秋波一轉。

『呼！』王少校沒說什麼

靜靜，沉沉的……

『喝呀！我今天又做了一件痛快的事，嘻嘻……』女人分明有些醉意，失常態的依偎在張上校的身上。

王少校台起了頭，銳利的目光，正掃在那女人的腕上，她不好意思而有些顫抖的把頭藏在張上校的衣懷裏，是多麼嫵媚的喜劇的！

豆腐房裏的故事

續　白鳳

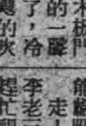

木板門叭的一聲開了，冷氣颼的吹到他的周身上，立刻打了兩個寒戰。

李老三邁開他笨笨的腳步走出了這狹小的胡同，胡同裏已沒一個行人，隣居破窗破亂兒的胡四的瘦狗平素那樣的好臥在門口，現在也不見了，只有兩三片黃葉撲到人身上。大地也開始在暗夜裏沉睡了。

二

李老三往西營子的糧道上，一邊走一邊計算着他本年的收入和支出：

〃黃豆三石，每石七十八元零五毛，再加上昨天的二斗八升，三七二十一，三八廿四，……啊，二百五十六塊了，前回給了林大有一百五，四頭小猪去卅六元，還有，啊，闆長海欠了十元，還有幾家零碎的豆腐錢，但是，加到一起就算往多打，打上廿塊吧，一的一十，十五的六十，六六卅六元，左右還有三十塊錢的虧欠：

他有些不相信自己的算法差錯，總是免不了的，於是單憑着老舊的計算一回，可是奇怪呢，結果還是三十元無着不就是折了本嗎？這使他對自己更不相信，從小兒雖說沒念過先生，但是作豆腐是他的唯一的拿手，在老爺廟這一帶貧窮裏誰不知道李三的豆腐，又嫩，又白，又挺脫，不信祖輩相傳的李豆腐房，傳到現在，會折了本！

然而，那去了呢？從八月節到現在又短了三十塊？哪去了呢？煤？煤是貴的，配給二百五十斤，夠燒三天了，其餘，完全是私買的，連面子和水，一計算，兩塊五一百，啊，是了，燒子也花了兩個好錢，但，怎的也不能斷呀，哪去了呢？

走！走！走到一個土坎上，李老三格登的摔了一交，他趕忙爬起來，忘了一切的計算，他罵：

〃林大有這王八蛋好々的豆子就不給送了，非叫自己取不可，而且，口氣多硬，靈買不買！試他媽可惡！！〃

忽的，前面現出一個朦朧的影子，一步步的向自己走來，一點一點的，像野獸，像鬼靈，像老三想像裏的鬼，李老三有些毛了，頭髮也豎了起來，出了一身冷汗〃鬼打牆？〃莫非眞有鬼他想跑，但他沒有抬腳，他立定了聽，細聽，他聽見了出氣的喘息聲了，於是他壯了膽子，死力的問。

〃誰？誰？快說！〃

明知道既使對方說了是人，乃至於眞個就有鬼的話，他也是無力量可以發展，然而只道這一問。倒使他氣壯了許多，

〃再不說，就要——喂，快說！〃

〃嘿！是我！〃

對面稍微有一點聲響，却細微得使人聽不出說的畢竟是甚麼！

〃到底是誰？〃

〃我！是李豆腐房一的〃喘了一口氣下句沒能說出來

夜之歌

鍋黎

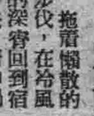

拖着慵散的步伐，在冷風的深宵回到宿舍去，稍微的興奮，使精神過度的疲倦，我知道，這是因爲方才在吃茶店里飲了濃的咖啡啊！

我入睡不能，疲倦讓我無力的坐在椅上，俯下頭，我感到屋子靜得太使人寂寞了！這寂寞就像一件黑色衣衫，我把它穿在身上，穿得緊緊的。

偶然，想起方才茶店的風光，年青人的話，就像是一首夜之歌。

下女在感傷的音樂節奏里靜妙的將咖啡拿到我們三個人面前，我們彼此用着微笑看她轉過身去，然後我們將每個人面前的咖啡各嚥了一口，燃起香煙，又在烟氣迷漫中開始了零亂的談話：

『你近來怎樣？說說你的生活態度！』A君一邊吸着煙一邊問着B君，因爲我與A君有許多天沒有看見B君所以A君這樣問着B君

『媽媽乎乎，左右無非穿衣吃飯，……』B君不耐煩的答着，也談不到甚麼態度但是眉目間已被我們看出來無名的憂鬱了，所謂無名，是指着我們不得知的說

『何必太憂鬱呢！凡事退一步想，也就海闊天空了』我說不出甚麼好的勸解話來，我只能這樣說出不負責任的風涼話，『我不是超人，所以我總不會退一步想，我眞恨，因爲甚麼我永遠被名利與戀愛這樣地汚着呢？有時，我想到死，但轉念鬼門關永久是開着的，每一個人遲早都得進去，我何必着急呢！我不是正好藉着這剩餘的機會更進一步體驗這『人生』嗎？對啦，我一定要體驗體驗。一個人眞能把人味都嘗到也很偉大的，你們說不是嗎？

『不要太牢騷罷！何必把一切看得太認眞呢？活着就應該睜一支眼睛！閉一支眼睛，太淸楚就難免要自己吃苦，我以爲不要太重視別人也不要太看重自己，然後也許會能相安無事。』我也不知從哪學來這種處世哲學。

B君沉默了半响，用他那太陰暗的眼睛，注視着自己噴出來的煙，彷彿從那煙的行程里會讓他找到了甚麼似的。

『奇怪，爲甚麼我自己要飽受生之虐待呢？你們都知道，我幾年來究竟是怎樣活下來的，近日來幾乎對生活驟有理念，也沒有信仰，我常々想起一句話：『生活的本身就是罪惡』，是的，我們無妨多作些罪惡……』這個被希望掠奪的B君，又怎能禁止他自己少說些無聊的話呢？在內心中，我是深々的同情着。

以後，我們又談些個無從整理的話，便從茶店走出來各自分手了。

B，君一個在過去很能刻苦很能向上的青年他祿那樣修着自己，使自己走上努力的途程，然而上好大才，每々在他驟得很實力的中途讓他跌倒，雖跌了他仍是不灰心，爬起來再繼續着，但意志勁不住屢々失敗，於是難免讓B君太頹靡了生之意義

無意中，我抬起頭，呵！壁上不是掛着B君三年前給我的照片嗎？我彷彿記得照片的背面寫着幾句話，於是我立起身子，懶懶走到牆邊將B君的照片從鏡框中抽出找尋那照片背面的幾行字：

『只要風會止，雨會停我終期待着黎明。』

很淸楚的幾個字映進我的眼簾，我呆然了。

然而幾時風雨會止住它們的饗息呢？而又幾時黎明會到來呢？

夜，仍是靜悄悄的，再想不起一些好的今昔，年青人只能唱夜之歌罷！

藝文常識講座（十）

時代和樣式

所謂樣式是具有一種性和共通性的形式。西洋建築是用綿材，洋灰和磚瓦等，在腳下按設門戶，日本建築多半是利用木材，是開放的。因爲日本多雨，所以屋頂多呈傾斜，這是西洋和日本樣式的不同，是地理的藝文形式的特色同時就歷史的方面來看在某個時代的繪畫是以線而表現的，用線所表現的是知能的，指示以風土的不溫潤而明朗，又在某個時代彩色構成了繪畫，這是有體實的感情，風景是富於變化的，這也是樣式。希臘的建築樣式可分爲多利亞式，愛歐尼亞式和科林特式三種，其中多利亞式的圓柱幾乎就沒有一點裝飾，是以堅牢爲主，可以永久的，實用的。至於科林特式是要裝飾非常細膩，是裝飾的。但並不像中世紀的哥德克建築是完全脫離了建築本來的樂造性，（調和，堅牢，實用）是徒然苦心於外觀的，也就是塔上疊塔只是以崇高爲優美，是寓有高入雲霄的精神，是崇拜神主的民衆心理的表現，甚而督教的中世建築，就是這種樣式的。

至於古代埃及的彫刻或貴族的正面形靜照着王侯刻，是要描寫運動的，這很可以十足證明樣式是根據時代和地方文化的不同而生有差異的，例如英語的語言和滿語的語言法的不同，所以英語所寫的文學和滿語所寫的文學也不同，依民族來說，風俗習慣也是相異的，並且各民族還要因各個時代而改變他藝文的樣式，所以想要知道某個時代的文化或人的生活和歷史，是必須研究那個時代藝文的樣式，也正是因爲要依照着樣式而探知了民衆精神的傾向。（黃鳳）

偶感

魯平

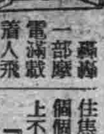

轟轟一部一部摩電滿載着人飛過了。

隔一會，又飛過一輛。

又隔片刻，再飛過一輛，里面滿滿的人，鈴聲緊響着，暮春的晚會，吹拂着停車場上的人面，初夏的氣息伴着士女的粉香，在微掠着行色多多的一羣人，然而，這溫柔的空氣中，却平抑不住焦灼的心地了，眼見得一個個焦灼的面孔，在暴露着上不去車的煩燥。

『沒辦法，人怎麼這麼多呀！』不知道是誰說的，同時有幾個人也附和着表示同感。

一部部摩電車又飛過了，站在道上的人，依舊眼巴巴地望着那風馳電掣般的車影，陰鬱的氣息，掃盪盡了暮春的溫柔。

『眞不湊巧，也不知是那來的這麼多人……』

『等一個鐘頭了還沒……』

『眞他×的………』

交互的話語，點染了一時沉寂的場面。×

說也奇怪，假使給他們一個滿意時上車的機會，也該不會有如此的不平了，同時已得着坐車的人，大概也不至於設想到等車人的焦灼，自己便都已享受着恩惠，自已便都會默默了這就是所謂自私嗎？

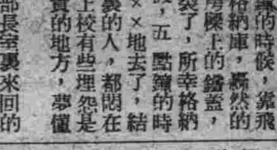

對話劇界的一點意見

米市

最近幾年以來，我們的話劇運動，眞是異常活潑，一天々可愛的藝術兒女，爲了追求藝術的滿足，忍受着物質的和精神的不良條件，依然繼續着苦鬪，這是值得欽佩的。物質的條件，容易改善，我們姑且不論，精神上的問題，却非一朝一夕所能解決，這是非常遺憾的，甚麼是精神上的問題呢？說起來約有兩點。

一、劇本的不良

按以往的情形看，除了由地道的王勝官等劇外，大部來演的中國的現成劇本，中國劇壇中國的劇本並非不好，只是移植到我們的土上，多少有些不合適，例如『日出』是描寫大都市的腐亂和罪惡，試想我們國土以內，有這種相同的情形嗎『原野』的復讎意在，恐怕是在鼓動着復仇觀念，這對我們有益呢抑是有害呢？果戈里的『巡按』是抽像着帝俄時代的官場醜態，雖然相當於舊政權的暗黑天地，現在拿來溫習故事（出演的用意大概在令人憶起以前的苦痛）也是沒有甚麼意味，常聽見從事話劇的朋友說，生活的痛苦不成問題，努力勞心，更是甘心願意，所最感苦悶的，却是沒有好的劇本可演，這不是精神上的問題嗎？其實這個問題，不難解決，國內的作家們，多是優秀的青年，如果能夠苦幹，適合於國情而且有益道的劇本是容易作得出的，我並非說編製劇本是容易的事，還是一句話『只要能夠苦幹』大家都知道曹禺的成名其實他的苦幹精神是他成名的唯一條件，在某書上看到他爲劇本上的一字推敲，費了整夜工夫，這種堅實而認眞的態度，不是值得我們效法麼？

二、觀衆的低級

藝術不能遷就低級趣味，但是眞正的藝術却被一般大衆所了解，像外國的成名作品，多是雅俗（？）共賞，我們的觀衆只圖熱鬧，雖然是事實（譬如實行一列運動去等待欣賞李阿毛）可是越是這樣，越需要我們從事劇運的人去陶冶，去感化，換句話說，看到了這種現象，我們不是更應感着責任和使命的重大嗎？親愛的從事話劇的朋友們，努力的向前（同時向上）幹罷！

重翻舊帳

滬上的演藝團究竟給我們留了些什麼？

俗夫

近幾年來打着溝通滿華文化的旗幟而由華來滿的演藝團體，在京劇方面有鼎々大名的金少山，吳素秋，譚富英，李少春，李萬春，李盛藻，葉盛章…等的來滿，在新劇，歌舞團方面有馬陋芬組織的藝花歌舞團，潘文娟領銜出演的大上海歌舞團。王先生（湯傑）滑稽劇團，李阿毛（尤光照）劇團…等。這一些新劇歌舞團體，其中有紅伶有影星有大腕有……眞可說是五光十色花樣翻新，關於京劇暫且放下不提，現在來單談談歌舞及新劇團等所給予我們的印象。

馬陋芬來上海影壇的健將，歸此是凡看過『三星伴月』『神秘之花』…等片的人們大概都不會知以否認的吧！可是以前來滿時所出演的喜劇倒是平平常常，毫無一點藝術之可言，所給予我們的印象只是那幾條似美非美的大腿罷了。潘文娟領銜出演的歌舞也是如此，不過多少還比藝花歌舞團的歌舞强了一些。王先生（湯傑）誰都知道他是銀幕的滑稽大王，可是王先生的那種滑稽表情，筆者實在是不敢領教，筆者以爲那簡直是在耍活寶够不上滑稽，所以不再多談。尤光照是上海一流的大滑稽明星，在影壇上可說是留下了不朽的偉大的功績，但是這一位無人不知無人不曉的大滑稽明星所給予我們的印象又是什麼？歌舞的節目還不如藝花，大上海兩歌舞團，最討厭的裡面還加雜些武術，雜耍什麼的，像這樣一羣人物也要稱之爲劇團，還未免令人可笑吧！總之以上的一些歌舞，話劇團體有人說他們原來都是爲了發財和觀光而才來滿的，這話筆者倒以爲頗當，不然的話，我們打開陳賬看一看，滬上的演藝團究竟給我們留下了些什麼呢？

觀劇雜感

前天晚間，偶有興緻攜三四友人，赴新民戲院聆劇，歸來，略有所感，雜錄紙上，不敢說是評，也不敢說是論，祇是一篇雜感而已。

新民戲院請了兩個班，一班是京劇，一班是評戲，我們入坐的時候，評戲已快唱完了，本來既未見評劇的全般劇情和唱作，自然不知道伶人的演技和唱工如何，但是我終覺得像有一點兒意見要向評劇界貢獻一下。

戲劇的使命是甚麼？無疑地是爲了增高民衆的生活和文化以及陶冶民衆的情操。我們既然有了這麼一個結論，自然無論甚麼都可以說下去。在現下的情況來說，評劇是最受一般低級觀衆的歡迎了。因爲甚麼呢？因爲它合乎新劇化，無論是道白作派都合乎現實，而免去了多少故意造作的劣點，但是最令我們不滿意的一點，就是伶人本身的問題，就我所看到的評戲來說，本來按劇情的安排並不完於舊劇，然而被評戲伶人們演出，却都是淫穢了。尤其是一般坤伶們的色相，誘惑了一般無智的民衆麻醉了一般無智民衆的神智，其罪惡之深，令吾人觸及則莫有不拔目捶胸者也。

我不反對表演男女間的情事，但我反對淫詞浪語以及挑逗人的情緒，評劇界的伶人們！潔身自愛吧！我們的藝術，是仗着表演梢練，情…

探母的太后

在四郎探母的這齣戲裡，我們以爲角兒們，別淨惦記唱探母的公主和四郎，也留心在太后六郎身上，否則，太后都老掉，了牙死絕了，將來就許沒有會唱這個太后的。

再者，探母一劇，是各角並重探母的宗保，沒有扯四門的規矩後來因爲要給小生點留賣力氣的份兒，所以要妙香與出扯四門，小生雖區區這一段唱兒，也值兩個好兒。所以主角以外，頂好還要學一學配角。

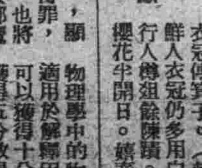

因果是甚麼？

金鐸

佛家的講果報，如同天經地義一般認爲因果相循，絲毫不爽，所以帝王世紀中說皇甫謐在歷代『釋氏徵神道以設教』那便是一語道破了佛教之所以懷民化善者，其手段仍不外是用一種有形的東西，灌輸其教義，而所謂騎夫愚婦者眞地被那崇厚泥佛給嚇住了於是益信果報之合理講因果倒也不妨，然而釋氏之因果好似特別注意於善惡上，於是乎乃有善報，惡報之說，如此一來，顯然地告訴世人，做壞事就必要得罪，即使今生勉强得過，待至來世，也將罹罪，恢々天網，斷難逃脫奸佞邪魔之辠，同時，做善事的，也無形中暗示了來生可以超渡，可以成佛可以極樂無窮。

所以，一般所謂信佛者，也必然要自命爲好善之士，莫不拿因果做行動的準則，唯恐有背德忘義之事，而貽害於來生的禍福休咎。

佛家之因果，是源々本々，理論十足，同時眞地以探物理學中所說的物質不滅定律，似乎也沒有什麼講不通的地方，本來照唯物哲學來說，物質產生精神，精神附隨着物質，二者是相互孕育又不是純然別致的，所以在物理學中的物質不滅說，未嘗不可以適用於解釋因果上，例如使十分力量可以獲得十分結果使五分力量，可以獲得五分效果事實自然不無出入之處可是出五分力量得十二分效果的事情畢竟不太多，同時使十分力量，幹出的結果也決未必是二十分，因此，工作的原動力與工作的效率，我們才可以說其中是有相當運率性，一個不會走的孩子，硬要跑路，總不會吃得消，比如一個手不能提籃，肩不能擔擔的人，硬想要當力士，那畢竟是笑話所以有成功的因，才會得成功的果同時，失敗的結果，未嘗不是功於失敗的因素培養成的，於是乎我們可以說，因果不獨專用於佛家，一切事物也易嘗不如是！

東邊視察雜詠

雨山

壬午暮春赴東南等處視察，旅程所經，因興寄懷，奚囊偶得詩料，鴻爪藉留泥痕聊作紀遊，詩云乎哉。

過元帥陵有感

縱橫東北表雄風，擁節入關事業終。元帥有陵歸未得，春花獨自向人紅。

中原逐鹿失良謀，博浪終嫌疑獄留。應悔稱陵僭未敢，還將枯骨正狐邱。

車中望鳳凰山

遙望奇峰未可攀，將軍神箭說人間，鳳凰一去何時返，空有孤城萬仞山。

登義州西山統軍亭

西山近接州城鴨江環流其下。爲義州第一名勝。昔時山巔置烽火台。以備邊兵明時築亭於上。爲迎候使臣之所。明治三十七年。日俄戰役。日軍司令官。就此亭發進軍命令。遂改名爲統軍亭。余赴水豐發電所。經過此山。登臨是亭。望古興懷。詩以紀之。

經過勝境輒車停，此日登臨感觸興。韓國衣冠傳箕子。（朝鮮爲箕子故封鮮人衣冠仍多用白色）西山烽火鎮邊庭。行人樽俎餘陳蹟，大將旌旗著此亭。正是櫻花半開日，嬉春仕女滿林坰。

瀋南徵異

鐘怪

（陶明濬）

家母爲余言。在光緒十五年間。岫岩東南各村。忽發現一妖。其形甚巨。每過一村。則大風斗起。土雨沙沙然。其聲轟轟。如雷霆之過。人不敢出。家家閉戶。風過後則必失走小兒。或牛羊之屬。久之雖壯年人。亦有失蹤者。怪出必以夜。白日尙否。衆每攜械相伴。白日尋所失之人往往見白骨數堆。久已食盡血肉模糊。人益危懼。遠近村人。白日亦不敢行。事聞岫岩官。官兵百餘人。持快槍火槍之屬。會齊各村防衛。一夕至某村忽怪風起。大衆知此妖將至。張皇失措。領隊官要束之。未至潰散。急在村中間廟門內設防。以爲有鐘樓。且恒鐘。較高也。布置未畢。即聞轟轟之聲。大家乘月色慘白之下。登高望之。見有一物。高約三丈。鷄頭口吐黑烟。在乳上有二頭貌醜惡。身着黑色鐵甲。無臂。而有二足。其速如風。衆大駭。一齊發槍。中其身。鏗然如鐘。一無所傷。奔至鐘樓側用其頭將一兵叼去。口吞之咋々有聲。血肉狼藉。在骨內肉跳動。怪去。衆幸得生。幷不敢復窮。此後殘害物命。日甚一日。官方無計可施。乃畫怪之形。用黃紙印。傳之民間。募有能捕之者。人不敢應命。一夕出後。某村有一孕婦。數月洗其衣布。而怪忽至。相拒數武。婦自知必死。其胆轉壯。遂挈帶水。向之擲去。怪應聲而倒。地爲之震。婦昏迷之中。見一大鐘臥地。驗而昇入屋內。次日村民聚觀。則鐘大十圍。高一丈餘。四圍血淋淋然。乃告之官。官方派人。聚新而焚之。聲如牛吼。用鐵鎚碎之。聲乃立止。此害永除。余幼時在晉母花樑中。猶見鐘之殘片與所傳同云。

民生部刊敎化叢書

民生部爲謀國內宗敎敎化團體之連絡强化並時局認識之徹底遂刊行『敎化叢書』（假稱）頒布於關係各團體，該書預定每月發行三次，其創刊號定於五月下旬出版。

本社編輯局電話
二—四七二四（編輯局次長）
二—五〇七一（整理部）
二—六九三九（通信部）
二—八四八九（取材部）

治淋得意丹
（武田牌）
滅淋·去濁·止痛
總發行　日本大阪市東區道修町　武田長兵衛商店
滿洲總發行　奉天市大和區春日町　滿洲武田藥品株式會社

精鎖
戒除麻醉與其他嗜好之人除服有效戒煙藥外兼服精鎖可獲下列效果！
▲不犯遺精滑精
▲不感煩燥失眠
▲不覺怔忡心悸
▲不打噴嚏流淚
筋不抽搐　心不慌忙　腰不痠痛　腿不疲懶
精鎖　定價　大包·貳圓　小包·壹圓
總發行所　奉天大西邊門外　寶康藥行

查鹿胎由化學之分析內含有極豐富之肚胎腺卵內分泌液卵巢等而內分泌液卵巢等又爲醫治歸調子宮病及經脈不科久不孕育著症有效劑國醫自數百年來即以鹿胎爲醫治婦科之珍貴良葯本房以以年壯鹿原胎佐以壯貴葯品以羔新之原理抽爪鹿胎之胚胎腺配製以成者故對於婦科諸病及患下列各症者贏之均愈
經血不調起痛錯枝　經脈閉止經來腹痛　久不孕青氣色不正　血黑成塊子宮寒冷　赤白帶下瓶虛血虧　子宮有病一功等症

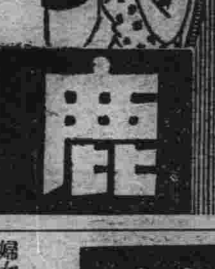

鹿胎冷香丸
奉天市城內　金城大藥房出品
東方

風流韻事
冠絕古今
唐祝文周　奇緣艷史
全書五冊。定價五元。
外埠函購不加郵費 郵票印花十足通用（印花只限二分者）
總發行所　三友書局
奉天市大西區大西街二段一六九　振替口座奉天五六九〇

郭正爾編　指文學之理論與實習　全書一冊定價三元　函購不加郵費
呂漁編　應世文件作法詳解　全書一冊定價三元五角　函購不加郵費

亞斯達
無論如何猛烈搔癢疼痛一塗
亞斯達
立刻止住
亞斯達富於强烈的殺菌力及能深達皮肉的滲透作用、故少量的塗搽能止患處的癢痒殺滅各種寄生虫菌且制止出膿使患處保乾以至痊癒不留絲毫的痕跡
專治　疥癬、頑癬、白癬　頭瘡、陰囊癬　鵝掌風、濕疹　凍瘡、雲掌風　面癬、痔瘡、腋痛
其他各種皮膚病均有奇特之効驗
各大藥房均有代售
發賣處　大阪·東京　丹平商會藥房

鹿茸活血濟坤丸
△婦女內用奇藥△一袋保見功效△直接達到病根
婦女奇藥『濟坤丸』因高貴藥料配製妙驗準確可靠所以主治各種婦女經血寒病赤白帶下腰腿疼痛子宮寒冷久不受孕經期前後不準或月經來時肚腹疼痛不行或產後血結腹內有氣積淤積血塊等凡一切經血病一切產後病服後能見病內稍緊病塊等源源化下身體不受絲毫痛苦將病化淨能直接達病源即年久重病斷安心多服幾袋準能全癒好後身體復元多年不生育者此藥一二打後血充體壯會保生育肥胖男孩決不食言▲定價每袋二元半打拾元一打廿元外埠函購先匯郵票代價或代金引換概不郵寄如買半打以上者不加郵費半打以內者另加郵費四角購者注意
總發賣　奉天大西城門外路北　九州大藥房

治淋特效　治淋特效
治尿塞
本位　東効
誰說難治？
人云亦云，誰都以爲淋病難治，事實昭然，無庸贅述，然而經因醫學家苦心研究的結果，竟把這千古懸案，一刀兩斷了。
考查從來底淋藥，往往是給患者一時的効果，就是治好了也容易復發，這是患者中十之八九底隱痛，治尿塞是最新化學療法劑，功能殺菌，排膿，止痛，利尿，勿論輕重淋病，約在三一五日內斷根，永遠不復發，此外對於婦女淋菌性尿道疾患，效果亦極顯著。
股份有限公司　滿洲柳韓公司
奉天市藝光街五段九六號
聯行：大連市太黑町二九號　京城，天津，臺北

包裝：24片
（各埠藥房均售）
治淋特效　治淋特效